商報

SHANGHAI JOURNAL OF COMMERCE
95 FOOCHOW ROAD

社址上海四馬路望平街口 電話中央六零一三號 郵局信箱中一五二七

中華郵政特准掛號立劵按照總包特別優待寄遞之報紙 電報掛號零三六一

第二千三百四十八號

今日三張售大洋三分四厘

▲定報價目▼
國內每月一元一角 三個月三元二角 半年六元三角 全年十二元
歐美各國全年念三元二角 郵票九五 不寄 半年十三元

▲廣告刊例▼
封面 二行起碼 每日每行洋一元角四
特別 各版新聞之下為特別地位五行起碼每日每行四角
後幅 長行 三行起碼 每行七角
短行 五十字起碼每字每日洋一分 五十字以外不滿十字者均作十字算
寸方(英) 二方寸起碼 每方寸 封面一元 後幅五角 長年面議

第八屆遠東運動會通告一

本會入場券分
(一)普通券六角 (二)頭等券一元
(三)特別券二元 (四)季券二十元
(五)團體券三角 (六)乒乓券二角
(七)游泳券分一元二元三元三種

今日秩序

下午二時 棒球(棒球場)菲日
下午三時 網球(雙打)(網球場)中菲
下午三時半 田徑賽(田徑場)中菲日
下午五時 排球(足球場)菲日
下午五時半 女子排球(足球場)中日
下午八時 游泳(虹口游泳池)中日菲
下午八時半 籃球(棒球場)菲日

第八屆遠東運動會通告二

註 (一)各券均當日出售每日上午可向辦公處購買 (二)季券可作二元券座除游泳不適用外各場通用惟每進一場須將季券交與驗券員於該日之某場字樣上執去一角以示同日不得再進此場 (三)其他各券均限一場適用 (四)團體券一百張起碼以學生工友為限惟須由校長廠主或經理備函蓋印證明方得有效且須一律備現款於當日上午向本會辦公處購買並須言明種類因各種比賽券式不同也

第八屆遠東運動會通告三

本會與捕房車務處擬定停車章程如下至希中西各界人士注意汽車馬車均須由貝勒路前往會場乘客下車後概須按照下列地點停車

(一)有車夫之汽車停車處(甲)自菜尼蒙馬浪路…停於路之東邊車頭向西(乙)薛波賽路…停於勞神父路南面之一段在路之東邊者車頭南向在路之西邊者車頭西向(丙)康悌路…停於路之北邊車頭向西(二)自開汽車之停車處(甲)貝勒路…停於勞神父路南面一段之東邊車頭北向(乙)薛波賽路…停於勞神父路北面一段之東邊車頭南向(三)包車黃包車停車處(甲)貝勒路東面之勞神父路停於路之北邊車頭西向(乙)薛波賽路西面之勞神父路停於路之南邊車頭北向

在本會開會期間每日下午二時起任何車輛不得在薛波賽路與貝勒路間之勞神父路通行

九華綢緞商店啓事

敬啓者敝商店于日昨正式開幕辱承各界 賁臨惠顧並蒙溢譽爲滬上價廉物美之唯一專門綢緞商店敝商店受寵逾恒感愧交并惟有精益求精力圖報答各界惠顧之感誼專此申謝

中央清黨委員會通告清字第四號

為通告事查各地清黨事宜(軍隊除外)統限於八月三十一日截止仰全體黨員於八月三十一日以前携帶相片二張到所屬縣或市清黨委員會塡具本會製定之黨員審查表由縣市遞級彙報中央以便審查頒發新黨證逾者即喪失黨員資格特此通告

上海明華商業儲蓄銀行廣告

本銀行開設八載辦理商業銀行儲蓄銀行一切業務匯水利息佣金格外克己訂有詳章函索即寄 行址北京路河南路口 電話 經理室中央二八〇三 營業室中央五二七七

鎮海旅滬同鄉會召集會員大會公告

茲定陽曆八月二十八號(即陰曆八月初二日)午後二時假座西藏路寧波同鄉會舉行大會凡我會員屆期惟冀準時蒞臨茲除專函通知外謹此公告

上海中國電報局改訂電費辦法緊要通告

啓者案奉交通部條電開上海電政總局各省管理局各電局均覽本部近因各省區積欠官軍電費頗鉅且各處發寄一等印電漫無限制當即規定官軍電收費及限制辦法各條如下(一)凡中央黨部執行委員會政治會議各省省黨部政治分會軍事委員會各總司令各路總指揮各軍長各師長用印紙發電列特等不論明密加急照一等電再減半收費本省二分出省四分提前先發(二)凡國民政府中央各部各省省政府用印紙發電列一等不論明密加急照商電減半收費(三)除明定各機關外其他軍政長官權與明定各機關相等者得呈請中央政治會議議決咨國民政府令行交通部轉飭各電局遵照(四)凡明定各機關用印紙發特等一等電者除於公署所在地各電局或專設報房發電其報費事暫行記賬每月月底由各該電局造冊具領惟是項印紙由各機關發交委員或代表及其他代表推往他處因公發電須書明名及蓋章方可按照特等一等分別減收報費仍一律付現不得記賬惟材料等費概不另收(五)除明定機關外其他軍政機關報告軍務得發一作四等電其拍發次序與一等同惟電費照尋常商電付現(六)凡持一等急電因事務之緩急仍以國民革命四字為序惟國急電報祇准因緊急軍情由軍事委員會各總司令總指揮軍長師長所發者為限其餘各機關遇有緊急電報冠以民急二字分別萃急命急或不冠字僅加急字由主管長官審慎加用以免緩急倒置傳遞後先失宜致誤戎機非關緊急而冠國急者得由各電局輕呈交通部咨請所發機關長官處分之(七)拍發特等一等通電除致各發關簡用各省字樣并須填明分抄某某機關其發往各地各黨部各軍隊各團體各報館等等均須說明某地某黨部某軍隊團體報館等以免電局無法分送(八)凡作戰區域得由總司令規定官軍電臨時辦法咨請交通部飭屬遵照(九)凡為私事濫發特等一等印電者各電局得照商電收全費並將原電抄呈交通部轉知所發即電紙之機關核辦業經呈請中央政治會議第一百二十次會議議決通過茲定九月一日起實行除即發外合行電仰各該局一體遵照至規定內特等電即以(十)為等次一作四等電以為等次以資標別等因恐各界未及週知用特登報通告

中國國民黨上海黨務訓練所黨務農工特別班舉行畢業典禮通告

本所黨務農工特別三班學生業經修學期滿謹訂於本月二十八日(星期日)下午二時舉行畢業典禮屆時除恭請黨部各機關指教外後班生亦須一律參加以壯盛典特此通告仰各知照

所長潘宜之

中華民國十六年八月二十四日

要聞

長江南岸孫部肅清

龍潭一役俘敵千餘
棲霞山敵完全繳械
白崇禧抵鎮江指揮
寧鎮交通即可恢復

龍潭方面孫軍受國軍痛擊、已不成軍、除死亡被俘外、餘均逃散、鎮江方面及南京方面之第七軍第三師現正在會合兜剿中、(本社鎮江二十七日電)

二十六日龍潭一役、計俘獲孫軍旅長一、下級軍官十五、兵士一千二百餘、二十七日晨已押解來鎮(本社鎮江念七日電)

今日此間出發之兵車、已可通至棲霞山、同時電報電話、亦已修復、棲霞以上、亦由工程處率工連夜馳往修理、(本社鎮江二十七日電)

淸澤車站路軌、念六夜一時修竣、已可通車、(本社鎮江二十七日電)

鐵甲車中山第二號念六夜一時半駛往龍潭、第一號念七日晨八時一刻駛往龍潭、第四號下午五時由蘇抵鎮、(本社鎮江念七日電)

白崇禧率東前衛士大隊念七日下午六時抵鎮(本社鎮江二十七日電)

高資車站西首岔道口之鐵道電線、念六日均被砲火所毀、工程處已派工修理、(本社鎮江念七日電)

【淞滬衛戍司令部八月二十七日第一號捷報】頃接無錫來電話稱、昨晨渡江占領龍潭車站之敵、已為我軍擊退、繳槍五百餘枝、殘敵向江邊退却、我軍正在追擊中、現鐵甲車已能直達龍潭等語、特此捷聞、

【淞滬衛戍司令部八月念七日第二號通報】頃奉總指揮白自鎮江發來感寅電開、宥日酉刻、我第十四師已將進據龍潭之敵擊退、繳械五百餘、機槍二挺、現車路已通、據俘虜供稱、已渡江之敵、為劉士林部、約四團、其後續渡江部隊、被我海軍派楚有艦在江面截擊、沉船十餘艘、不敢再渡、現南岸敵軍勢成孤立、禧已調集第一軍十四軍各部集中龍潭、即行前進、與我南京部隊夾擊此敵而殲滅之、又接南京第七軍夏指揮宥戍電稱、准明晨(即今日)率兩師兩獨立團、決將棲霞山附近之敵殲滅、請鎮江方面派隊夾擊、以期一鼓肅清等語、綜合各種情報、該敵歸路已斷、預料今日定可將其全數繳械、特聞、

【淞滬衛戍司令部八月二十七日第三號通報】本日辰刻、據鎮江衛師電話報稱、十二圩之敵、昨晚利用黑夜、乘民船輪船共數十艘、向高資襲擊、希圖登岸、被我軍痛擊、沉水溺斃甚多、除星散、登岸七百餘人、全數繳械被俘、特此捷聞、

【淞滬衛戍司令部八月二十七日午後四時第四號通報】確報、我軍在龍潭棲霞山一帶、先後俘敵一千餘人、槍械被繳、俘虜兩日未食、饑餓困憊之狀、殊堪憐憫云云、特聞、

【淞滬衛戍司令部八月二十七日午後六時第五號通報】頃接北站朱參議轉來丹陽胡參議轉鎮電話報告、本午白總指揮率領第一軍步兵四團第十四軍一團協同第七軍夾擊棲霞山之敵、敵衆完全繳械、午后二時、棲霞山已確實為第七軍佔領、現在白總指揮派五十八團搜索棲霞山高資一帶之散敵、長江南岸之孫逆殘部、已告肅清等語、特此捷聞、(八月二十七日午後六時)

日本撤兵聲浪

山東與上海

【電通社東京二十七日電】日本政府已着手準備山東撤兵、來月二日止、可望具體化、

【電通社北京二十七日電】駐在上海之日本海軍部隊因參加大演習起見、二千之中、來月中旬約撤退一半、惟上海警備、近又有重大化之傾向、日僑因此有運動不撤者、聞政府將不之許、

甯漢要人融洽

武漢大軍加入北伐
清黨運動繼續進行

【本館消息】此次武漢政府譚孫兩委員赴寧、頗為一般關懷時局者所注意、記者多方刺探、得悉譚孫二公與甯方何李諸要人談話結果、極為圓滿、對津浦路反攻、認為必要之舉、決將上游軍隊、調遣六萬、加入皖北作戰、對清黨運動、雙方尤為一致、決仍繼續進行、以救黨國、並聞譚孫二公、認武漢政府所發皓電、字句頗欠斟酌、對何李白諸公、表示歉意、並請轉致滬甯同志、萬勿懷疑云、

奉張還想昇格

總統夢未醒?

【路透社北京二十七日電】張作霖就總統職一節今復在討論中、張決計以隆禮親自祭孔、此次頗惹人注意、

日艦演慘劇後

沈艦搜索極難
司令官將辭職
海軍省闘應忙

【東方社東京二十七日電】軍艦十六艘、與飛行機協力在〔蕨〕之遭難處尋覓失蹤之人、但至今未有所發見、因該處水深在十六尋以上、故撈起沈沒之驅逐艦、實不可能、各國大公使付海軍武官等紛紛至海軍省問候、以是海軍省、有應接不暇之勢、

【東方社東京二十七日電】在美保關海面之海軍殉難者之合同葬儀已定九月一日在舞鶴舉行、

【東方社東京二十七日電】岡田海軍大臣、昨晨抵舞鶴、從加藤司令官得驅逐艦遭難之詳報、

【電通社東京二十七日電】蕨艦沉沒之處、因水深搜索困難、尸體尙未收容、搜查本部已從舞鶴轉至美保關努力搜索、查問會將在旗艦長門艦開始、加藤聯合艦隊司令長官、非常恐懼、將引責辭職、

世界新聞大會議案

【路透社日內瓦二十六日電】新聞界大會決議案規定、凡新聞由尋常及適當方法送至報館者、則此新聞之發展、概屬合法、此爲根本原則、又凡國家對於新聞未予以完全保護者、應有保護新聞法、再官場與政府新聞不應有優先權、第二議案稱、保護已發表新聞之問題、在有關係之政府辦理之時、應於受請求時以同情態度考慮、予以保護之可能、大會又聲明報紙、或新聞通信社等在其新聞發表前後、應得轉載者、酬金以答其竟取新聞之工作與費用、但不許專利、

美飛行界新消息

白維克與希利 將作環繞世界之飛行
新造雙葉飛機 可容坐百人以六人駕機

【路透社美國哇查德二十六日電】白維克與希利二人、今日共乘單葉飛機向紐芬蘭出發、明日擬經該處之格萊斯灣作環繞世界之飛行、

【路透社紐約二十六日電】報稱美國現造一種雙葉飛機、可載百人、機重十萬磅、長二百呎、每小時速度一百〇五哩、客艙兩層、駕機者須六人、

台南地震損失確數

【路透社東京二十七日電】八月二十五日台灣台南省之地震詳報、已由殖民局發表、計死十一人、傷五十八人、住屋毀七百所、貨棧店舖辦公局所共毀二百所、

諾法斯柯夏大風雨

【路透社哈里法克斯念六日電】諾法斯柯夏濱海諸省、昨有大風雨、爲五十年來所未有、至少死十八人、物產損失一百萬元、有汽船兩艘、漁船十七艘沈沒、

英閣員意見不洽

【路透社倫敦二十六日電】英閣員辟西爾子爵、對於渠已脫離內閣之傳說、既未否認、亦未承認、聞辟西爾因國際聯盟會事與閣員意見不盡融洽、

葡閣員之新支配

【路透社葡城二十六日電】葡國陸軍表示改組內閣之願望、故總理迦摩那已將閣員重行支配、蘇柴長陸軍、羅德里長外交、貝路長殖民部、但蘇柴不願兼行政會副會長職、故迦摩那將自兼此職、

無名英雄墓祭掃禮

【路透社巴黎二十六日電】法總理普恩賚、偕閣員四人、今日正式再舉行無名英雄墓掃祭禮、該墓日前曾爲表同情於薩樊者所汚辱、各閣員靜默數分鐘、然後法總理以綴三色旗之花圈置於墓上、

政友會決殊死戰

田中總裁擬

【電通社東京二十七日電】田中總裁擬親自立於陣營之前、對於下屆選舉與政友會一決死戰、從二十六日起數日間、召集全國支部長、在首相官邸協議一切、

各國瑣事

【路透社巴黎二十六日電】法內閣今日討論英國關於減少萊因地協約國駐軍三萊文、外長白里安於會議後聲稱、英法政府對於此事、已議定辦法云、

【路透社華盛頓二十六日電】八月二十四日在墨國阿加波尼太附近火車中被盜擊傷之美國安總生女士已因傷殞命、墨京美大使已向墨政府交涉、請拘辦盜匪、

【路透社美國加州桑啥巴白拉二十六日電】今晨此間覺地震兩次、頗劇烈、居民鳥甚、咸奔至街中、但未有損毀、

【電通社東京二十七日電】東洋大學出身森岡勇夫氏、發明從相片制衣立體像、

【電通社東京二十七日電】川崎造船所對大倉組銑鐵事件、通過債權者大會組案、數年間之大訴訟、始告解決、

【電通社東京二十七日電】藉救濟國際汽船問題之機會、存欵部之不良放欵整理論、始頓於大藏省內、

【電通社東京二十七日電】前普通學務局長關屋龍吉將以贈美國人形之答禮使資格、於十一月渡美、並往歐美各國視察教育狀態、

【路透社開羅二十六日電】埃及閣員會議決定爲埃及國民黨已故領袖柴魯爾、置像於開羅與亞歷山大利亞兩處、並購其住宅、改爲柴魯爾博物院、

日本壓迫東三省愈亟

滿蒙懸案交涉將開始
北京與奉天同時進行
日方又派員視察滿洲

【電通社東京二十七日電】解決中日兩國各懸案之第一次會議、於今明日中開始、

【東方社北京二十七日電】楊宇霆本日午後受張作霖之意旨、訪問日本芳澤公使、會見約歷二小時之久、即基於該公使前與張氏會見時曾加說明之東方會議之結果而發生之滿蒙問題交涉、舉行第一次之會見、散會後、該公使謂東方通信社記者云、此次會見、因曩者余向張作霖氏說明之日本對滿蒙懸案希望解決之趣旨、楊氏謂未詳其內容、故余又對楊氏詳細說明、本日未涉及何等具體的交涉、關於解決右懸案之交涉、將由該公使繼續與楊氏辦理、同時奉天方面亦由吉田總領事與莫德惠交涉、

【國聞社北京二十七日電】奉方對日滿蒙交涉、主慎重緩議、感(二十七)楊宇霆至日使館見芳澤、楊謂芳澤前與作霖所談不詳、請重述、芳果如言、三時出、仍未及全體案、

【電通社東京二十七日電】歸日中之公使館一等書記官俄國通上田仙太郎、於昨應由東京出發、赴中國滿洲一帶方面視察、

【電通社東京二十七日電】中日兩國間爲締訂航空條約、日本外務省與中國方面交涉、新設準備中之航空輸送公司成立後、擬將兩國間之航空手續使之簡單、

魯豫戰機漸迫

西北軍有三萬 前線在馬牧集
直魯分三路進 歸褚玉璞指揮

【路透社北京二十七日電】馮玉祥由豫退兵之說、雖未經官場徵實、但安國軍發言人稱、此說頗爲近似、蓋安國軍與晉閻業已妥協、惟其條件今尙未便發表耳、

【東方社北京二十七日電】在河南方面有鹿鍾麟所率之國民軍約三萬、其第一線約三千在馬牧集、對付該軍之直魯聯軍共計四軍、歸褚玉璞指揮、正在分曹州單縣開州三路前進、戰機漸迫、正在協議中之直魯聯軍與孫傳芳軍之界線、已決定宿州蒙城潁州之線、

魯軍中人之奔走忙

軍需副官長李文瀓、二十六日應張宗昌招赴京、(本社濟南念七日電)

軍需處二十七日派員赴徐、籌設兵站、(本社濟南念七日電)

張宗昌令十一道尹出巡、勘察兵災實況、(本社濟南二十七日電)

二十六日程國瑞由濟返徐、(本社徐州念六日電)

魯十軍由棗莊調駐徐東、(本社徐州二十六日電)

魯一軍十三師長馬震來徐、(本社徐州念六日電)

北京勸業場焚燬

二十七日勸業場樓德福照像館起火、頂至三樓焚燬、損失數十萬、該場本由農部押魏聯芳款二十五萬、由同德銀號管理保險、交通銀行門首涼篷亦被焚、(本社北京二十七日電)

【路透社北京二十七日電】今日侵晨燈兒胡同勸業場燬於火、損失値數十萬元、

新省七個俄領事館

日人謂覬窺陝

【電通社東京念七日電】勞俄政府在新疆設置七個領事館、有窺伺陝西之意、

港政府將募市債

五百萬元

【路透社香港二十七日電】公報載草議案、許港督募債五百萬元、以供建造飛行場及發展港務等事之用、

京電拾零

謝米諾夫二十六日入京、訪張作霖、請諒解、提滬某行存款、(本社北京二十七日電)

美海陸軍司令勃脫爲二十六日訪張作霖、(本社北京二十七日電)

閣議、軍事部恭擬帥旗、交局核布、又孫傳芳電請撥款賑淮河南北、議決、由財部購紅糧五千石往、又議派王達璋參與國際聯盟會代理行政院代表、核准財鹽官制、(本社北京二十七日電)

本溪湖風潮

日守備兵屠殺華工

—東省人民大憤激—

礦工要求增資不遂罷工
日兵用機關槍掃射
華工死四傷十餘日兵僅輕傷
日人反向我國抗議

奉天本溪湖煤礦、爲中日合資開採、近礦工因奉票跌價、要求增加工資、不遂罷工、與日本守備隊發生衝突、工人用棍、日兵用機關槍掃射、結果、工人死四名、重傷十餘、日兵僑民僅數人受輕傷、但日人强謂技師入谷重傷垂危、反向我國當局提出抗議、東省人民大憤、正謀對付、(本社北京二十七日電)

【電通社東京二十七日電】本溪湖騷動、一時雖歸鎭壓、又有重大化之形勢、報知新聞云、此事與奉天之排日運動、稍有關係、田中內閣之積極政策宣傳、流害各處、

【東方社奉天二十六日電】本溪湖煤鐵公司暴行之背後操縱之該公司中國幹部一名、昨夜爲日本官憲逮捕、致中日兩國官憲間情形、頗爲險惡、奉天華人方面謠傳中日官憲大衝突說及華人五十餘名被虐殺說、排日外交後援會將乘此機會施行盲動、事件漸將擴大、而成爲中日間之交涉、

甯漢協商合作

雙方先在九江會議

【國聞社漢口通信】胡宗鐸到潯後二日(即十九日)此間中央擴大會議決派汪精衛於二十日赴潯一行、同時唐生智因軍事關係、亦准於二十日東下、綠此間認爲各委員有全體赴潯參與會議之必要、故陳委員友仁委員徐謙、孔祥熙外、其他各委員如譚延闓、汪精衛、于右任、孫科、顧孟餘、程潛、則一律於二十日晚九時半、偕同唐生智、乘江平輪東去、當赴潯陽、各隨從人員則分乘襄陽與利江兩輪、於八時先啓椗下駛、預計二十一日下午二時或三時即可安抵九江、二十二日即赴廬山、二十一日九江當先開一非正式會議、各種重要問題、當取決於廬山會議、此間中央日報社特派孫伏園君同輪赴潯、電傳要訊云、各委員既經下部令繼袂赴潯、倘南京形勢許可、或即遷東下、暫不返漢、但一般市民痛於倒懸急待解脫者、莫如國庫券問題、而此問題究至何時可決、尙無把握、雖當局有於離漢前用中央鈔盡量以收兌國庫券之說、自言決不留此千餘萬元國庫券以失掉三千五百萬人心、但何日實行、猶無確期、據著財部長張錳元語中央報社記者、謂關於整理國庫事、除依照前次所決定辦法外、現更進一步、擬定下列二辦法、(一)現在中央新鈔即到、決以有基金可兌現之中央券、逐漸掉換收回、(二)停止發行國庫券、按此項辦法、果即實行、武漢市面、當有起色、吾人甚願此等辦法、不徒託空言也、至若武漢市現在情況、姑照錄漢口市公安局致漢口總商會請諸誡各商幇照常營業公函、即可窺測一般、函云、逕啓者、查近日漢口各商店、因誤聽謠傳、受反動派所利用、藉故閉門、早經布告禁止、并令飭各警嚴加勸告、務即照常營業在案、乃遵令開門者固多、而任意故違者仍復不少、且有一般狡猾奸商、每日早八九點始行開門、晚至五六時即行閉市、甚有將店內存貨、私移他處、而藉口不貨者、或任意將底貨售竣、而不願添購者、致使人民大起恐慌、地方日見擾亂、敝局負維持治安之責、未便袖手旁觀、除嚴令各區署、再行逐日派警切實勸告勒令照常營業外、相應函請貴會查照、即希剋日召集各商幇、極力浩誡、應隨時發貨、所有日常所需要品、尤須格外注意、勿稍缺乏、以應市面需求、更不得任意居奇、高抬物價、倘敢陽奉陰違、敝局惟有執法以繩、以反革命治罪、幸勿謂言之不預也、尙希俯念同舟、立予轉達、至級公誼、并希見復、(八月二十一日)

又二十二日通信云、頃據潯電、汪精衛等各委員於二十一日上午九時半安抵九江、登岸即赴番嶺蓮花洞汽車站張謀知(工程師)宅暫住、唐生智則駐儒勵女校、江平輪到時、朱培德劉興陳公博率軍民三萬餘人來迎、當在總商會開歡迎會、當日下午、各委員同往廬山、聞東南將領迭次電漢、原約胡宗鐸代表赴潯、嗣以軍事變化、胡在前敵、未便分身、遂派李宗仁來、胡并未到九江、李於二十一日由南京乘楚同軍艦西上、約二十二日午前可到潯、大約二十二晚廬山當開關於漢甯合作之第一次重要會議、馮玉祥於二十一日特電來漢、謂前次倡議漢甯合作、實因軍閥待織、共黨作祟、爲大勢所迫、應即消除兩方意見、團結革命勢力、救黨救國、赤裏在此、爲功爲罪、願聽處分、又謂中央決議遷甯、玉祥因殘敵在前、未便遠離、仍派劉驥代表來漢、並出席九江軍事會議等語、查劉氏來漢、已逾一週、寓某租界、昨亦奉得馮電、于當晚即赴九江、聞各委員一俟廬山會議閉幕、大約二十四日即可與李宗仁聯袂赴南京、實行漢甯合作之決議、而爲第四全會之預備、此間各部因外交交通兩部對外對內、在現時尤關重要、決先移甯、聞交部已命令所屬、限於九月三日以前一律向南京出發、其餘各部、亦準於九月初旬、在甯繼續辦公、再十九日中央擴大會議、決議消撤本各執監處分、歸第四會議解決、查提議者爲汪精衛云、(八月二十二日)

武漢軍隊深入皖境

何健部前鋒兩營已抵安慶
夏斗寅王普部全數開皖中
省政府黨部要人紛紛走避

【二十一日安慶通信】皖省政府主席問題、方告段落、長江上游局勢、驟然轉變、新編第十軍軍長夏斗寅日前由潛山防次來省、寓大旅館、並勘定沿幣廠舊址爲該軍軍部所部原駐太湖宿松一帶之軍隊、亦奉令開至、設一師一團團部於黃家獅子街二模小學、一師二團團部於地檢廳看守所傍章氏宗祠內、一師四團團部於關岳廟傍倪姓民房、該軍兵站站長段纘瑛則發出布告、維持秩序、夏氏抵省後、應各方之酬酢、杯酒往還、頗極其歡、惟皖垣方面、自蔣介石下野之消息遞至後、政治氣象、爲之一變、繼而兩政府合併之巧電又復傳至、相文蔚等自廬州發出主張甯漢並據確訊、上游第三十五軍軍長何健所部軍隊、已進駐宿松潛江太湖望江諸縣、其最前鋒已達懷甯縣屬之石牌鎭、距省僅九十餘里、于是前皖政務委員會主席現任民政廳長蔣作賓於十九日夜間一時偕同夏斗寅之夫人並攜帶士隨員兵二十餘名、乘萬利差輪、擬即啓椗、適怡和之平和輪過皖、因乃改乘該輪、下駛赴滬、二十日下午、司法廳長劉復、建設廳長張秋白、暨省黨部改組委員兼組織部長葛曉東、青年部長路錫祉、商人部長湯志先等部暨各機關人員、與葛等有關係者、莫不隨之俱去、其最著者、如安慶市公安局長曾唯、懷甯縣縣長王粹民、俱經離皖、軍隊方面、則新編第十軍軍長夏斗寅部、二十日分乘新隆和、隆隆、蕪大、蕪安、萬利、新吉昌、濡須塢、保泰、熙湖等輪、並拖帶民船若干隻、紛紛開拔離皖、第二十七軍王普部、亦於是日分乘蕪甯、利亨、滬蜀鄂輪、拖帶民船、繼續開拔、該兩軍尙有一部、因船隻有限、不敷裝載、乃用臨時輪渡、載至安慶對岸大渡口地方、沿江岸由旱道出發、另有一部、即由北岸馬家窩子一帶、遵陸而行、以便臨時封雇船隻、改由水道、開赴大通蕪湖等處、夏王兩氏俟所部開竣後、即已前往鎭攝、在此軍隊撤調紛繁、政界要人多數逃離之際、市面人心、不無杯蛇之驚、而省政府主席管鵬、以何健爲反共最力者、所揭主張、尙無若何歧異、乃與農工廳長李因、教育廳長何世楨、會電南京軍事委員會、大致以何軍行將抵皖、夏王兩軍、已開赴長江下游、以免發生誤會、將作賓等出走、已飭由公安局切實防範、維持地方秩序、一面委派代表數人赴太湖與何氏接洽、保障皖垣安甯、並委陳麗生爲安慶市公安局局長、向道成爲懷甯縣縣長、蓋因原任安慶市公安局局長曾唯懷甯縣縣長王粹民均捲所收房租捐數萬元以逃、省城秩序、不可無人維持、乃委員接替、陳向遂於即日接印視事、在管等原意、擬仍暫維現狀、繼罔何等此來、亦無若何合作之可能、因於是晚偕李因、何世楨等離皖、迨二十一日清晨、夏王兩軍已全數開拔、省市縣各級黨部、各工會、各機關、均已空無人居、各街衢商號住戶、均懸有靑天白日旗、表示歡迎何軍、並有歡迎之標語、各機關間有紮搭牌樓、綴以歡迎何(鍵)魏(益三)李(宗仁)劉(佐龍)張(發奎)諸軍長字樣、何軍駐地問題、則經勘定龍門口一師校址爲第三十五軍司令部暨該軍特務營營部、其餘各師團營部、亦定有地址、而何鍵本人、據此間此得電訊、刻尙駐節黃梅、二十二日即可抵皖、其前鋒鄧某等兩營、二十一日下午、已抵皖城北門外之接官廳地方、經皖垣負責方面派員接洽就緒、即開駐預定各處、至若防務暨兵差問題、經安慶市公局懷甯縣署兩方召集紳商各界、討論辦法、並由公安局責成各署隊、認眞防範、免爲宵小乘隙、有妨秩序云、(甫)

人口問題

世界大會

近日在日內瓦舉行
將設國際研究機關

【世界社】據巴黎電訊、人口問題世界大會、現定八月底在日內瓦開會、法國有俗學博士卡美特教授、經濟學大家季德教授、及其他人口問題之大家數名出席、該大會表面非國際聯盟所發起、由勞動事務局有志者提倡而成、擬設置研究人口問題之國際常設機關、大會目前之目的、在使從來各方面關於人口問題之研究努力成爲國際的統一、即結合有關人口問題之科學的諸機關、蒐集世界關於人口問題種種方面之材料、預期此次大會除設置國際常設研究機關外、並將兼作學者大家之講演會云

東南戰中地盤問題

孫張均思攫取皖省
督辦一席已成問題
張作霖左右做人難
孫傳芳趁勢敲竹槓

【二十三日濟南通訊】魯張此次赴京、其主要任務、爲統籌西南兩方軍事、張之初衷、希望孫傳芳軍進至蚌埠、即轉軍沿隴海路西向、協助直魯軍攻豫、而鞏固北方大局、惟孫氏自勘定徐州之後、決意獨任恢復江北、以完成本人根基、不願直魯軍協攻蘇皖、聯軍暫亦不參加豫戰、但魯張以豫魯接壤、馮玉祥獨堅一幟、實爲直魯兩省惟一隱憂、直魯軍又久戰積勞、若非與奉聯兩軍貫澈一氣、對豫倘不冒然變守爲攻、故積極與奉方澈底規劃、以免再發生另外枝節也、當直魯軍由徐轉隴海路西向之時、魯張獨留第二軍軍長張敬堯部駐皖、策應聯軍、以張氏前曾被派爲皖省臨時督辦、久困潁亳、志未稍變、今次擬固其原有頭銜、孫軍攻過蚌埠之時、魯張即電保張敬堯督皖、孫氏則電保鄭俊彥爲皖督、奉張以事關重大、稀不表示、但內部祖張者爲多數、奉張擬令孫氏督蘇、外授以蘇皖頭銜、張敬堯畀以皖省軍事實職、以作了解、因之電商孫氏、繼經孫氏電復、謂軍餉若有確實辦法、無不惟命是從、奉張允以仍按照奉魯分担成例、孫氏接到斯電之後、即派其軍需總監程登科來魯、與魯張商借一百二十萬、派季長晟代表赴京、向奉張請發援濟三百萬、季於日前過濟赴京刻尙未返、程氏日前由魯軍需處撥給現洋十萬、省鈔四十萬、攜返徐州、但皖督之逐鹿、迄未聞有澈底解決、當魯張赴京之次日、張敬堯徐源泉均相隨北上、據軍界消息、徐氏亦懷有督皖之好夢、想北京會議間定有一翻討論也、

蘇省黨部之兩通令

•呈報組織系統表•

江蘇省黨部特別委員會昨發通令云、爲頒令事案奉中央組織部通令第十三號內開、爲令遵事、編造統計圖表、爲本黨組織重要工作之一、近查中央直屬各黨部除報告日常工作外、均未將其組織系統列成圖表呈報、以致各黨部所屬究有第三級(縣市特別區師海外支部)黨部(正式臨時籌備)若干、各第三級黨部所屬有區(國海外分部)黨部若干、各區黨部所屬有區分部(連黨部海外通訊處)若干、均難查考、甚至竟無從查考、爲此通令全黨各級黨部、一律編造組織系統圖表、依限遞級呈報區黨部或與區同級之黨部、限九月十五日前將圖表呈報縣黨部或同級黨部、縣或與縣同級之黨部限九月三十日以前將圖表呈報省黨部或同級之黨部、省或與省同級之黨部限十月三十一日以前將圖表呈報中央、事關重要、毋得遲延、仰各黨部除迅令所屬黨部、依限遵辦外、並即在各地黨報發表、俾衆週知、以期迅速等因、奉此、合行令仰該黨部一體遵照辦理、毋得延遲切切、此令、

•遺失黨證之登記•

江蘇省黨部特別委員會昨發通令云、對遺失黨證之登記分辦法兩種、(一)凡在黨務公開地方黨員遺失黨證而請求轉移黨籍者、必須備有原屬黨部蓋印及當地委員姓名之黨員資格證明書及其原介紹入黨二人簽明蓋章之保證書、經請求登記之黨部嚴密審查、毫無疑問者、方許登記、(二)在軍閥及反動勢力盤據之地方黨員遺失黨證而請求轉移黨籍者、須呈明遺失理由及黨證字號與原介紹人之姓名及入黨時日與地點、方許登記、以上二項登記祇發臨時登記證不發新黨證登記以後仍依清黨條例加以審查

濱口幸雄反對田中內閣對華政策

—在民政黨全國支部長大會中之演說—

田中徒然錯過對南友好機會
出兵青島無異干涉中國內政

【世界社】日本立憲民政黨總裁濱口氏近對於該黨全國支部長大會發表演說詞、反對田中內閣對華政策、茲記其大要如左、

吾黨始終抱有一種信念、以爲對華政策之形成、必須以全中國人民爲對象、不應專以中國之某黨某派爲交涉對手、吾人對於中國事情、應放大眼光觀察之、吾人對於中國目下外交社會經濟各方面之困難、應予以多大之同情、至於日本在中國之正當權利、如有危機發生時、自應努力保存、當蔣介石佔領南京上海、置諸彼管轄之下時、曾向日本政府接洽、請我政府勿圖干涉中國內政、同時彼保障對於日本利益勿爲傷害、此乃絕好機會、田中內閣應急起攫取、設法使蔣介石允許保障日本在華之權利、詎田中內閣不此之圖、竟出兵於青島、須知日本無干涉中國內政之理、日本所應爲者、祇有保護日本之權利、同時仍須不挑起中國人民之惡感、如欲保護濟南日僑生命財產、吾政府儘可以外交方法與南北兩方領袖接洽辦理、而田中內閣不於此設計、遽出兵至山東、引起中國人民莫大之疑慮、南軍對日感情因而大惡、其結果使幣原內閣辛苦栽培之中日間善感一掃而空、此誠大堪遺憾之事、至於南京政府宣告徵收新稅、如果實行、日本在華商業將大受打擊、吾人當然希望政府對中國當局抗議、或以相當方法解決此重大事、但須知從外交上嚴重交涉以保障日本利益爲一問題而出兵至中國又爲一問題此種斷然的舉動、非至萬不得已時不應嘗試、吾人深望政府以後改正其處置時局之方針也、

馬文車辭職以後

日內將赴奉化

一路政部馬文車主任自上星辭職後，該部全體同志在南京金陵中學集議挽留，並公推駐滬部泛萍股長前往勸駕返甯，已誌前報，惟聞馬主任擬於日內有奉化之行，特留二函、表明心跡，一函致星何總指揮，一函致給全體部員，茲將兩函原文披露於下，

（一）致星何總指揮函・・・總指揮鈞鑒，文車離甯時，行色匆匆，未及趨辭，殊覺歉悚，十九日由滬抵杭，留三日，復由杭返滬，旅途僕僕，仍以未獲安然休養爲苦，文車前由杭電懇鈞座准予辭職，未蒙賜覆，茲閱報，知各級政治訓練處，已經軍事委員會議決，明令裁撤，曷勝欣幸，惟職部經費七月份尚未領清，八月份分文未領，查政治訓練部曾受相當訓練之長官率帶，而軍行所至，又有各級黨部與民衆團體之努力工作，則此種機關，自無存在之必要，徒靡公款，豢養人員，亦何爲哉，此文車早已鑑及，而今竟見諸實行，豈第文車個人可告退休，黨國前途，實多便利也，至關於本政治訓練部員役，此次來滬，僅向徐處長領得一千元，除命金股長帶回撒發外，不敷之數，請鈞座設法提撥，俾得遣散員役，毋任感禱，再者，文車日內擬赴奉化一行，詳細情形，容當縷陳，肅此敬叩鈞安，職馬文車謹呈，八月二十四日、

（二）致給全體部員函・・・曾處長劉科長暨全體同志公鑒，接馬電並晤邵股長，辱承敦促返甯，主持部務，厚愛有加，殊深慚感，顧文車體質素弱，力疾從公，已經兩月，雖報國有心，而力苦難逮，是以疊上辭呈，終思求去，現本部已奉軍事委員會議決明令撤消，從此仔肩可卸，休養有資，深以爲幸，惟文車有不得不向我諸同志道歉者，即關於諸同志之薪水問題，至今未獲相當之解決，致使諸同志枵腹從公，言之殊覺悚然，夫以諸同志之熱心工作，辛苦彌加，血汗報酬，豈容輕忽，忍痛呼負，徒以籌措無從，點金乏術，已非一日，茲已向軍需處駐滬辦公處領得現款一千元，交金股長帶甯撒發，聊濟燃眉，所有本月份經費分文未領，前由總政治部所發向總部軍需處領款收單，軍需處因無款可發，已不承認，原單存財務股，現另請何總指揮照撥，萬一未能清發，則惟俟文車呈請總座核奪，倘蒙設法補救，再當奉告，總之凡有可助諸同志解決此經費問題者、文車無不竭盡心力，以趨赴之，且誓不染指其纖毫焉，諸同志可先整裝歸去，最好請將通信地址，詳細開交金股長妥存，文車謹以同志及同事資格、希望諸同志認清一切，繼續奮鬥，使國民革命早日成功，三民主義早日實現，則吾人形跡雖離，精神仍結，來日方長、未始無類手歡聚時也，特具寸函，敬祝努力、

各地通信

杭州

浙江公立法政專門學校女子講習科、法專女講招生會議・・・・・于二十六日上午八時、開招生委員會議，到會者有樓校長桐蓀，黃教務主任慶中，經濟科主任馬巽，市三中大陳政、司法廳長吳家瑞女士，由樓桐蓀主席，盧海珊紀錄，首由主席恭讀遺囑，次審查投考生資格、計合格者有許冠華等四十七名，應補繳證明文件者，二十七八，如錄取後限於註冊前補繳證明文件，否則不准入學、聞該校此次入學試驗，非常嚴格，不繳明片者，不得與試、考生草稿紙，附在試卷後面，不得另紙起草，又該會已定本月三十一日上午八時開會，共同詳閱各生試卷，以定去取云、

寗波

王司令赴汕歡送紀・・・新任浙東警備司令兼公安局長蔣銘三、公安局政訓處李翊蕭汝蕃吳公達等，中山艦艦長吳嵎，寗波市長羅惠僑，鄞縣長傳典蕃、總商會會長袁端甫，及各官紳等三十餘人，以昨日爲調任潮梅警備司令王達天榮行之期、特在江北青年會西餐室設午讌，歡宴王司令至〇點三十五分、王司令偕文參謀長章總參議歐陽副官長等蒞臨宴餐，席次有蔣司令吳艦長等致歡送詞、王司令章總參議致答謝詞，及散席已鐘鳴二下、

在甯紹輪埠之歡送・・・羅市長、俞局長・傳縣長・袁會長・張監督・以及各官紳，昨日午後二時許，先後至江北何家弄口之江北工程辦事處等候、恭送王司令登程，至四時許、蔣司令及軍界各官佐亦絡繹到來，正叙談間，王司令偕歐陽副官長文參謀長章總參議等，同臨江北岸，王司令因尚須赴滬見何總指揮，請示機宜、故改登甯紹輪，蔣司令羅市長等即魚貫上船、與王司令略談片刻、遂握別下船，但聞汽笛一聲、爆竹齊鳴，甯紹輪乃載王司令歐陽副官長章總參議等離甬赴滬矣、又函云，浙東警備司令王俊、因調任潮梅司令，租用甬興輪，定昨日動身各節、迭誌本報，茲悉王司令昨日已率眷改乘甯紹輪過滬赴汕，就地官商各界，如羅市長蔣司令張監督傳縣長俞局長林局長

甬興輪中止赴汕・・・新任潮梅警備司令王達天、屆定赴汕之甬興輪、昨晨泊江北太古碼頭、王司令所統之特務營兵士約四百餘人、昨晨開駐該輪、並在該碼頭放哨守衛、王司令女眷及箱籠什物、各屬員眷屬及舖陳行李、皆依次上船、至下午三時許、行李始搬運齊全、一切赴汕人員、亦登輪完畢、惟由副官左少卿管理、定於今晨起椗往汕、該輪原擬與甯紹輪同時離甬、嗣因行程遙遠、需煤至四百噸之多、一時趕裝不及、故未同行、詎至傍晚六時許、左副官等忽接到上峰電令、命暫緩開拔、再待後命、左副官等遂率領各官佐特務營兵士等、擁護王司令眷屬登岸、返歸城內浙東警備司令部、一應行李什物、如數還回、甬興輪亦即放回、該輪准定後日開滬、仍行原航線、（甬念六日）

崇明

紗布業反對保坍捐・・・崇明保坍會、勒收內沙各口花紗布捐、（花每担二角紗每件一元布每件二角）經各業集議、一致反對、呈請財政部・財政廳省黨部飭縣制止、並推陸惠民陳炳直兩君赴甯請願取消在案、日前保坍會長施丹甫、赴油車橋地方徵收是項苛捐、當被該地農民聚衆千人將其扣留、經施向衆哀求、始得脫圍歸家云、

來件

新蜀報停刊宣言

本日本報奉警廳命令已實行停刊靜候查察矣，除具文二十一軍軍部及警廳報告事實之經過，請求核實辦理外、恐社會人士、倘多不明內容眞象，茲特再將此次經過詳情，分別陳述於左，七月三十一日，本報第二版，發現「虹口絲廠被迫復工」新聞一條，此不特在讀者方面認爲非常詫異，即編輯部人亦認爲吃驚、因在編輯部同人發稿時，幷未發有此稿，從何而來，當即將校勘及排字工人傳來清問，始知此稿，係在乘稿中誤夾而來，校勘幷未查點較單，遂連帶排出，未與校正，此當然係校勘錯誤，即將校勘懲撤，幷由編輯部登緊要啟事聲明，夫校勘爲編輯部之職員，有錯誤時，自應由編輯部負法律上之責任，而校勘則爲事實上之錯誤者，編輯部據實向讀者報告，自屬正當手續，且編輯部之責任，亦只能做到如此地步，乃四川登記委員會駐渝辦事處機關，不問錯誤之由來，亦不考察本報素來之主張態度，亦不將當日新聞逐條較量，亦不注意本報編輯部之聲明，亦不發函本報問明眞象，或加以警告，竟貿貿然霹靂一聲，函請警廳將本報馬上查封，並將負責編輯人懲辦，誠不解是何用心，（中略）本報自成立迄今已有八年餘之歷史，無時不在努力奮鬥，與社會上之一切惡勢力宣戰，雖中經無數波濤，卒以獲得民衆多數同情，與社會各方補助之故，終能轉危爲安，繼續前進，今以偶然之錯誤，遂致報館停刊，編輯人受拘留，誠令人百思不得其解，然本報雖奉官廳命令停刊，靜候查察，事實具在，終有是非大明之一日，本報決不因受此種挫折，即灰心短氣，忘去今後應繼續努力之工作，（下略）

劉君及其鄰居皆稱頌

嬰孩自己藥片之功效

吉林汪清縣女學校劉玉琴先生來書云敝人前因小女沾染時疾咳嗽泄瀉幷作肺搏數急午寒午熱遍服中西素效藥品迄未見功嗣閱報載貴局有一種嬰孩自己藥片能治嬰兒百病當即函購依法服用濾度漸減泄瀉不作越日咳嗽亦止時鄰右小兒亦有患此病者分給食用效力亦復相同並代爲鳴謝査此藥誠有藥到病除巧奪造化之功實至名歸不愧曰嬰孩自己藥片特出保證望天下之爲嬰孩父母者共垂察焉專此鳴謝凡家中之有嬰兒及小孩者不可不預先購備嬰孩自己藥片一瓶于家中以防不時之需也凡經售西藥者均有出售或直向上海江西路六十號韋廉士醫生藥局函購每一瓶大洋六角每六瓶大洋三元郵力在內收用郵票

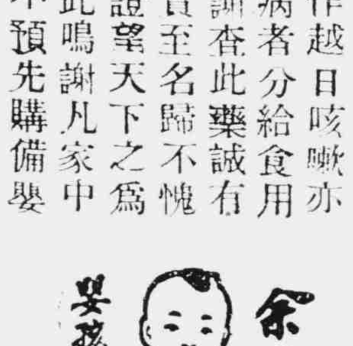

上海銀行公會會員

中華商業儲蓄銀行（兼辦）簡稱中華銀行廣告

本銀行於民國元年成立經財政部農商部核准註冊在案開辦迄今已十有六年專營各種銀行業務兼營各種儲蓄利息從優一種如有銀百元或規元百兩以上者即可領用手續簡便利息克己訂有存款細則函索即寄

商業部　經理各項存款放款押匯匯兌證券買賣代理收付一切手續悉按商業習慣妥穩敏捷

儲蓄部　辦理各種儲蓄特備儲蓄盒便存戶領用並設支票存款

行址　上海北京路一百〇二號　電報簡碼 Kiangovh 或三一七三　電話　經理室　營業室　中央　三六一九〇　三一七三

上海銀行公會會員

中孚銀行廣告

本行開辦已歷十載專營商業銀行一切業務如下　國內外匯兌及押匯　各種定期活期及儲蓄存款　押款及放款　各種信託業務並備有堅固保管箱庫任人租用異常穩妥　地址上海仁記路念七號　電話六四四六八　六四六九　六四六零

上海銀行公會會員

上海農商銀行廣告

本銀行資本總額國幣一千萬元先收五百萬元歷年公積二十萬〇五千八百餘元專營商業銀行各種存放款項抵押貼現押匯匯兌等業務如蒙賜顧無不克己總分行地點列後

總管理處　北京打磨廠
北京分行　北京打磨廠
天津分行　天津法租界中街
漢口分行　漢口一碼頭
上海分行　上海天津路　電話中央六七六三　六七六二

中國通商銀行南市分行廣告

本行辦理商業銀行業務兼營儲蓄利息優厚手續敏捷如蒙惠顧無任歡迎詳章函索即寄

（商業部）活期存款週息四厘　定期存款三個月週息四厘六個月週息六厘一年週息七厘　往來存款
儲蓄部　活期存款週息三厘
營業時間　商業部上午九時起下午三時止　儲蓄部

活期存款週息五厘　定期存款三個月五厘半六個月六厘一年七厘二年八厘三年八厘半四年九厘　往來存款週息四厘　另有存本取息零存整付整存零付特種整存整付各種儲蓄期限愈長利息愈厚
上午九時起下午四時止　星期日全日休息
行址上海法租界十六舖北首　電話經理室中央六九八四　營業室中央六九八一

浙江興業銀行貨棧廣告

（第一貨棧）英租界新閘橋路（原名北成都路）〇字一百七十二號電話西一七六三號（第二貨棧）英租界老垃圾橋三五至三七號電話中央五九八七號、（第三貨棧）英租界新垃圾橋西堍北蘇州路二號電話北四〇四五號　堆存貨物極爲便利　水陸交通　碼頭堅固　訂有詳章　索閱即寄

中華國貨得友邦准許專利第一聲

天廚味精

▲爲國貨中最經濟
▲最省時的調味妙品

美政府專利執照

THE UNITED STATES OF AMERICA

TO ALL TO WHOM THESE PRESENTS SHALL COME:

Whereas PAO NIEN WOO, of Shanghai, China,

PRESENTED TO THE Commissioner of Patents A PETITION PRAYING FOR THE GRANT OF LETTERS PATENT FOR AN ALLEGED NEW AND USEFUL IMPROVEMENT IN

FLAVORING COMPOUNDS AND METHODS OF MAKING SAME,

A DESCRIPTION OF WHICH INVENTION IS CONTAINED IN THE SPECIFICATION OF WHICH A COPY IS HEREUNTO ANNEXED AND MADE A PART HEREOF, AND COMPLIED WITH THE VARIOUS REQUIREMENTS OF LAW IN SUCH CASES MADE AND PROVIDED, AND

Whereas UPON DUE EXAMINATION MADE THE SAID CLAIMANT IS ADJUDGED TO BE JUSTLY ENTITLED TO A PATENT UNDER THE LAW.

NOW THEREFORE THESE Letters Patent ARE TO GRANT UNTO THE SAID Pao Nien Woo, his heirs OR ASSIGNS FOR THE TERM OF SEVENTEEN YEARS FROM THE DATE OF THIS GRANT

THE EXCLUSIVE RIGHT TO MAKE, USE AND VEND THE SAID INVENTION THROUGHOUT THE UNITED STATES AND THE TERRITORIES THEREOF.

In testimony whereof I have hereunto set my hand and caused the seal of the Patent Office to be affixed at the City of Washington this twelfth day of October, in the year of our Lord one thousand nine hundred and twenty-six, and of the Independence of the United States of America the one hundred and fifty-first.

Attest: Law Examiner.

Thomas E. Robertson, Commissioner of Patents.

本廠創製味精爲調和食物滋味唯一要品、出品之初、京農商部頒給褒狀、內務部給予化驗證明、有益衛生、並經滬埠中西各大化驗室贈書證明、又歷得國內外各大商埠賽會給獎憑多件、以最優等獎憑多件、且於往歲美政府許爲准許專利之件、美國家於食物衛生注意最嚴、本廠出品以精良地味鮮之價值、國人士踴躍購用、精品來中外稱道、當茲提倡國貨之秋、莫不翹首仰承、諸希愛國者、當提倡國貨、敝廠之幸、公鑒。

天廚味精廠總發行所謹啓　上海福建路四百五十二號

江逢治痧藥水

夏天!!急痧流行　性命!!朝不保暮

所以（大商店）（大工廠）（家庭）咸於此時預購著名可靠之痧藥水以備將來救人救己之用

係德國醫學博士……江逢治根本治疫之經驗……親自配製

夏令急痧流行之時，其來快若雷電，本醫生雖挨戶醫治，仍顧此失彼，故製成此水，發行五年之久，五分鐘內起死回生，本醫生負責保險！故用此水急救痧症者，猶如本醫生親臨診治，萬安萬當，近日各大公司皆前來訂購以求公衆性命之安全；因此水之信用，從本醫生經驗而來，非市上投機性質之劣痧藥水可比；最近：商務印書館亦來信訂購，

茲將原函影印于下！

商務印書館

向本公司訂購痧藥水之來函

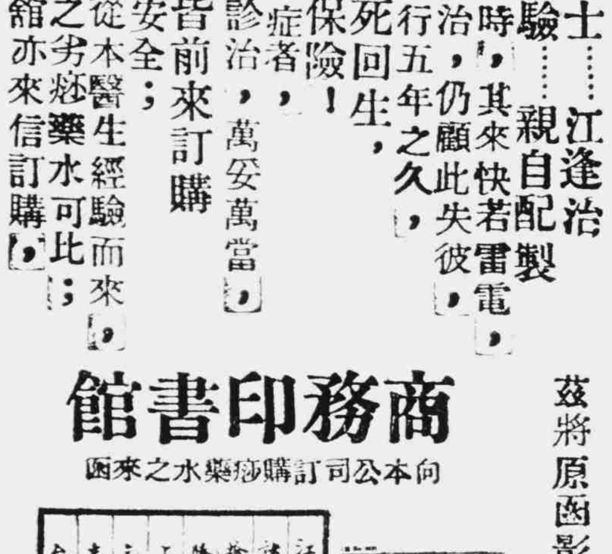

江逢治痧藥水價目　每一大瓶大洋一角　每一打大洋一元　購藥便宜　寄費另加

上海四川路A一三四號

江逢治製藥公司啓

各大藥房及洋廣貨店均有出售

新新屋頂花園

門票二角 並不加資

新聲劇場預告

飛龍傳

情節緊湊 機關新奇 本月初七 初次啟演

鐘社預告

新編革命偉人實事新劇

四本蔣介石

排練純熟 不日開演

先施樂園遊藝鐘點復舊

日夜映開 國產影片 著名影片 風塵三俠 婦人之仇敵

大京班 特煩應君接排大宋歷史好戲 十二本狸貓 排練純熟 擇日開演

易社男子新劇 特煩呂君夢樵新排著名警世新劇 潑婦現形記 排練純熟 即日開演

優美班 特煩張君連奎新排文武傑作好戲 二本王華買父 排練純熟即日開演

門票小洋三角各部遊藝任人參觀不取另資欲知本園詳細請閱樂園日報

上海唯一 永安天韻樓 之遊藝場

鳳儀班特請胡雲燕君續排歷史名劇

四本乾隆下江南

今晚開演諸君請早

中央大戲院

六馬路

今天日夜開映

中華第一影片公司最新名貴出品

浪漫派香豔電影

花國大總統

敦請楊耐梅女士演唱寒衣曲

○時間○ 第一次三點起 第二次五點半起 第三次九點一刻 ○價目○ 第一次四角六角八角 第二三次六角八角一元

發記共和影戲院

外西門 方浜橋

今天開演 滑稽大會

時間價目 日戲二點半起 特別五角 普通三角 夜戲七點半起 月樓二角 正廳一角

中華大戲院

法租界吉祥街

今天開演

你是嗎 求婚 裁縫店

時間 日戲一三 夜戲七九 價目 日戲包廂五角 樓廳三角 正廳二角 夜戲包廂六角 樓廳四角 正廳二角

天蟾舞臺

日戲價目 包廂八角 官廳八角 頭廳四角 三層 花樓三角 特等二角 頭等一角

劉桐軒 彭春珊 琴秋芳 劉韻秋 高百歲 白牡丹 劉漢臣 麒麟童 琴雪芳 王芸芳 劉奎官 郭玉容 董志揚 于振廷 陳永奎 魏德奎

五六本華麗緣

天蟾舞臺

夜戲價目 包廂八角 官廳八角 頭等四角 三層 花樓三角 特等二角 頭等一角

劉桐軒 彭春珊 琴秋芳 王艷容 高百歲 白牡丹 劉漢臣 麒麟童 琴雪芳 王芸芳 劉奎官 郭玉容 董志揚 于振廷 陳永奎 魏德奎

七八本華麗緣

共舞臺

日戲價目 特包五角 頭包四角 特廳五角 頭廳二角 二廳角半 三層 包廂三角

盧翠蘭 王匯川 于雨亭 張少泉 馬春甫 袁小樓 薛銀麟 姚玉英 林樹森 姚玉蘭 李桂芳

開頭 鬬勝四 郎探母 四杰村 木鬬 新玉堂春

共舞臺

夜戲價目 特包八角 特廳八角 頭包六角 頭廳六角 二廳二角 三層三角

張少泉 盧翠蘭 王匯川 林樹森 于雨亭 李桂芳 袁小樓 姚玉蘭 姚玉英 張月泉 苗勝春

釣金龜 麻姑獻壽 新白馬坡 李陵碑 女俠 二本呂四娘

中山大戲院

虹口四卡子橋 梧州路中

今天開演 滑稽大會

時間價目 第一次三時 第二次七時 第三次九時 日戲 樓上三角 樓下二角 夜戲 樓上三角 樓下二角

愛普廬影戲院

◀今日下午五時半九時一刻▶

孽海情深

北四川路口海甯路 電話北一三十號

通俗影戲院

大東門南 小南門北

今天開演 拯親救國

時間價目 二點半 六點半 九點一刻 包廂一元 月樓四角 正廳二角 幼童減半

為目光愛護計 請戴精益眼鏡

驗目配光之重要

諸君欲求事業上之進步亟宜先注意目光因目光如有不足非惟阻礙輸入知識之機關抑且於平時一切動作頗感不便故科目合光之眼鏡目不認爲補助目光缺憾之惟一良品本公司因於此用各種最新式驗學儀器詳加考察必無絲毫之錯誤是以諸君經本公司美國光學專科畢業士驗配之後咸稱道弗衰初非本公司之誇言也

上海南京路分合路口 中國精益眼鏡公司謹啓

分公司北京天津濟南漢口長沙杭州哈爾濱武昌奉天澳門香港南京揚州

天然完備靈藥

專治大便秘結胆汁不調疾病頭痛胸悶氣脹口氣穢濁面起紅瘰痔瘡痛苦神思懶倦怠惰成性及暑熱天氣覺萬事無聊等狀紅色清導丸正是適用良劑也一經試用莫不藥到春回有意想不到之效力

四川江安縣怡樂鎮劉寶芝先生來書云去年夏季因暑熱天氣腸胃不和向寶處函購紅色清導丸一瓶服後立見臟腑清潔大便通利輕健爽適精神快愉無比日常人家中常服貴藥局清導丸之外更服紅色補丸及嬰孩自己藥片大小均見功效皆未生外病實沾貴局藥之功效矣紅色清導丸凡經售西藥者均有出售或直向上海江西路六十號韋廉士醫生藥局函購每一瓶大洋六角每六瓶大洋三元郵力在內收用郵票 因清導丸能保君安康也

澤普人羣

名醫爲人道進忠告

石運齡醫生 黃逸民醫生

西醫石運玲海上名醫也畢業於北京協和醫科大學曾論及人民之疾病其致病之由與療治之法其來書云鄙人行道數年由經驗而知人生之康健與否首當注意其週身血液如何如血薄如水淡薄無力即所爲血薄氣衰之症起于是矣則週身各部如胃部心部肝部腎部及大小腸等部均各失其工作之強健力且面現黃萎肌肉消瘦腦筋疲乏病狀至此漸成舊症若仍不亟爲調治由是而漸成爲癆瘵即世所稱莫可救治之危症也鄙人潛心醫學行道有年就余之經驗知補血清血之藥其見效最速而造血最有力者首推韋廉士大醫生紅色補丸乃是補血健腦之妙品曾經天下馳名非但中華各省即全球各國莫不皆知此丸之奇功矣鄙人以爲韋廉士大醫生紅色補丸誠係血薄氣衰及一切因血虧而起各症之聖藥矣石君運玲允許將此宣言刊登正是抱人道主義其有惠于貧病者不知凡幾矣

川沙濟羣醫藥會黃逸民醫生著名西醫士也黃君爲普濟羣衆起見特來函如左云鄙人幼習西醫及長施術鄉梓於茲數載略負時譽比年經營各業不免操勞過度以致腦弱血虧精神不振曾多方服藥鮮見功效及試服用貴醫生紅色補丸即見功效而鄙體之健康實有過于曩昔凡病家患腦弱血虧等症者乃囑之服貴醫生之紅色補丸治之病家無不同聲爲唯一之補品也

韋廉士大醫生紅色補丸凡經售西藥者均有出售或直向上海江西路六十號韋廉士醫生藥局函購每一瓶大洋一元五角每六瓶大洋八元郵力在內

此係真正韋廉士大醫生紅色補丸

此瓶內論粒數出售均係影射假冒

梅毒死路

第一期 梅毒症狀

梅毒自感染數天後、皮膚起塊、現赤色斑點、陰部硬結腫脹、漸成糜爛、以及小便脹痛、致流淋濁、此種症狀、不用確當特效藥治療、必有第二期梅毒發現、是走向死路、

梅毒生路

第一期 梅毒治法

第一期梅毒症狀、既如上述、所謂確當特效藥、即世界著名老牌『哈蘭士內服外搽六零六』、以內服清利排洩內毒、以外搽殺滅糜爛毒菌、全愈立待、第二期梅毒不發、是走向第一條生路、

價目 內服六零六藥每瓶洋一元七角五分 外搽六零六藥膏每盒洋一元樣盒二角

上海四馬路太和大藥房總發行 各埠分店及各大藥房均有出售

自来血

自來血能與人身中蛋白質化合成一種複合物

自來血能治療各種勞傷虛損諸症

自來血有治貧血症萎黃病之特效

孩童服之 追補先天 助長發育

壯年服之 增補氣血 發揚精神

老年服之 童顏鶴髮 却病延年

婦女服之 旺盛卵珠 調經種子

自來血 大瓶二元 小瓶一元二角 每打二十元 每打十二元

上海五洲大藥房發行 各埠藥房均有出售

遠東運動會第一天消息

昨日六項錦標比賽結果

足球	五對一	中國大勝日本
籃球	三十九對十九	中國大勝日本
網球	三對〇	中國大勝菲律賓
排球	二對〇	中國大勝日本
棒球	六對〇	日本勝中國
游泳	新紀錄	菲日勝中國

今日七項比賽地點

◘田徑賽　下午三時半　在田徑賽場舉行

（一）百米　預賽
（二）擲鐵餅　決賽
（三）高欄　預賽
（四）一千五百米　決賽
（五）二百米　預賽
（六）跳遠　決賽
（七）低欄　預賽
（八）跳高　決賽
（九）四百米　預選

◘籃球　在籃球場舉行
下午八時半起　菲對日

◘網球　在網球場舉行
下午一時起　中對菲雙打

◘棒球　在棒球場舉行
下午二時起　日對菲

◘排球　在足球場舉行
下午三時半起　菲對日

◘游泳　在虹口游泳池舉行
下午八時起

◘女子排球表演　在足球場
下午五時起　中對日
（另有小學男生團體表演）

中日 足球成績

孫錦順勝第一球
蔡炳芬勝第二球
孫錦順勝第三球
蔡炳芬勝第四球
孫錦順勝第五球
日本玉井操勝一球

遠東運動會連獲六次錦標之中國足球隊，昨日與日本足球隊作本屆第一次奪標比賽，結果以五與一之比大獲勝利，茲將詳情分誌如次，

觀客最擁擠

中西人士以仰慕百戰百勝之中國足球隊前來參觀者，較諸昨日其他球賽爲多，雖週圍一一〇米長八〇米闊之球場及可容二萬餘人之看台均無一處隙地，後至之人因停止售票，被擠場外者數千人，當時盛況可見一斑，

賽前之情形

四時半，雙方球員，魚貫入場練習，中用紅白柳條，日用全白球衣，新球一只，安置場中，旁插國旗兩面，及期裁判員杜連科巡邊員盧頌恩馮建維入場，中日隊長林玉英與鈴木重義握手致敬，裁判員召集雙方球員訓話畢，擴大之第八屆遠東運動會足球錦標乃開始競賽，

比賽之詳情

▲上半時　五時一刻，於歡呼聲裏，中日健兒實行接觸，中隊逆風應戰，最初數分鐘內頗感困難，日隊則乘機突起，氣概極盛，前鋒多向我攻擊，至五時二十二分時，中隊右鋒蔡炳芬、左鋒孫錦順、中鋒黃柏松、左翼陳光耀，頻見連絡，曾環攻敵門數次，均被日隊中堅西川潤之救出，二十六分陳光耀開角球無效，二十七分，陳又開角球，落點適中，黃柏松用頭頂未進，此時中隊前鋒後衛大形活潑，三十分，中堅黃瑞華在中線攻門，日守門蹤地接之，脫手漏球，惟球勢向左，不然必難倖免，三十四分，吳錦泉開任意球，曹桂成開角球，均無效果，三十六分，黃瑞華得球，即傳與曹桂成，曹從右方前進，復傳與黃柏松，黃即利用其最特長之頭頂法攻門，但觸橫柱彈出，此時日隊後衛均來挽救，不意中隊飛將軍孫錦順，從天而降，起足一蹴，球已應聲入網，中華遂於觀聲雷動之中，獲勝第一球焉，此後日隊中鋒春山泰雄、左鋒竹腰重丸、左翼與食保，猛力向中隊衝擊，中守門包家平於四十一分時接一險球擲出，四十四分日開任意球，中隊左衛黎郁達救出，四十八分中隊右線又振，曹桂成帶球前進避過日隊前衛後，即傳與右鋒蔡炳芬，蔡舉足攻門，球由右角直入，中隊乃再勝第二球，蔡之功亦曹之功也，至五十二分時，中隊戰勝第三球，此球乃由左前衛林玉英傳與孫錦順，孫遠見敵隊內部空虛，乃乘機單身盤球獨進，避過日隊右衛，在敵門十五碼處，始行射門，此時觀衆視線集中，眼見此球長驅直入，歡聲四起，中國又得第三球矣，日負三球後仍奮鬥不已，至五十八分時，左翼開一角球落點極佳，中部三鋒同時並進，中隊右衛吳錦泉，不及挽救，乃被日隊右鋒玉井操（Takegoshi）攻入一球，未幾上半時終止，

▲下半時　休息十分後日隊力圖反攻，中堅西川潤之左強高師康夫撃門，中守門包家平救出，六時〇七分中隊遇險，蓋日隊高師康夫得球傳中，我後衛遠離，但日隊竹腰重丸趕到仆地，而春山泰雄、及高橋茂又相繼蹴偏，中乃脫險，至九分中隊形勢又振，孫錦順縱橫獨衝，攻敵門時，球幾入網又彈出，日後衛紛亂，蔡炳芬適於此時趕到，從容踢進，蔡雖得球，實孫之力也，此時中隊中鋒黃柏松，乃以陳煥賢代職，厥後相持至四十分時，陳光耀開角球，孫錦順又攻入第五球，直至暮色蒼蒼，最後結果，乃成五與一之比，中隊大勝，

兩隊之陣勢

（中）守門包家平，左衛黎郁達，右衛吳錦泉，中堅黃瑞華，左前衛林玉英（隊長）右前衛伍寶璽，左翼陳光耀，左鋒孫錦順，中鋒黃柏松與陳煥賢，右鋒蔡炳芬，右翼曹桂成，

（日）守門本田，左衛近藤，右衛鈴木（隊長）中堅有馬，左前衛杉村，右前衛橫村，左翼高橋，左鋒玉井，中鋒春山，右鋒高師，右翼朝倉，

球藝略評

中隊前線左右翼陳光耀曹桂成均敏捷非常，曹開角球及傳中尤佳，陳則以善跑奪球見長，中鋒黃柏松爲遠東運動會中國足球隊老將，現因年事已高體力不及，但運用頭頂攻門，則全隊無出其右者，左鋒孫錦順可稱爲前鋒中最強者，勇敢善戰，而體格雄健尤勝人一籌，左右衛黎郁達吳錦泉盛觀敵人，能從容行動，態度鎮定，堪爲後衛良才，中線黃瑞華林玉英扼守中原，精密老到，日隊中當推中堅西川潤之爲最強，昨日我隊前鋒常被其[illegible]，其他如鈴木重義（隊長）春山等選手亦[illegible]，全隊合作甚佳，總之年來日人對於足球已急起直追，進步極速，是爲吾人所欽佩者也，

中日 籃球成績

▲結果卅九對十九
▲日本隊傳遞頗速

中國昨日於遠東運動會中，先勝網球，次勝隊球，再勝足球，一般觀衆，無不樂而發狂，忘卻晚膳，坐於棒球場看台之上，以待中國與日本之籃球比賽者，不知有幾何人，擾擾攘攘，一種熱烈之狀，殆難以筆墨形容，昨日中日籃球比賽，係雙循環之第一週第一次比賽，照遠東運動會之球類比賽方法，除非有特別原因，單循環之比賽，上屆之錦標隊，第十次比賽，終不列入，查第七屆遠東大會於菲列濱開會時，籃球錦標，係菲列濱奪得，故昨日第一次之籃球比賽爲中國與日本，在未比賽以前，一般觀者，無不以爲日本籃球甚屬幼稚，中國隊不難獲勝，不料開賽後，一見日本隊之技能，實足令人伸舌，茲將比賽情形述後，八句鐘許，中華棒球場新建之戶外籃球場上，電光照耀，數千愛觀籃球比賽者，環繞於一曲之看台上，非常擁擠，在人聲嘈雜之中，中日兩隊隊員先後登場，八時半正，裁判員舒鴻，銀角一聲，宣告開始比賽，兩隊隊員即排列陣線，預備應戰，茲錄其兩隊之最初陣線如下，

▲中國隊
右鋒　談達鐸　右衛　黎寶駿
中鋒　歐陽旭輝
左鋒　姚恩漢　左衛　趙達珠

▲日本隊
右鋒　野村鵬　右衛　中村幸治
中鋒　東城正
左鋒　大橋貞雄　左衛　佐藤平六郎

▲上半時比賽情形　當裁判員，舉球欲開始比賽之時，中日兩隊之中鋒，均走入中央圈內，預備跳球，即見中國隊之中鋒歐陽旭輝，身軀魁梧，較日本之中鋒東城正，高有五六寸之多，以此全場笑聲四起，不意開球後，但見身穿黑色衣服，身體矮小之日人球員，奔跑勇敢，傳球迅速，使中國隊全作抵抗，幸我中國隊後衛防禦有力，日本隊進攻約五六分鐘，未曾投入球籃，後中國忽以抵抗過於劇烈，以致犯規，被日本中村幸治罰進一球，以開記分板上之記錄，在此之際，中國隊球勢漸佳，聯絡亦較勝於前，但幸運不佳，擲籃數次，均未中的，並有罰球四五次，亦未曾一次入籃，深爲可惜，後日本中鋒東城正，又擲入一籃，而成三與〇之比，在此時之場外觀者，不免有爲相憂，而亦鮮不驚日人籃球進步之神速也，後此中國後衛黎寶駿始由罰球而得一分，全場掌聲一震，方將中國全體隊員喚醒，一若較興奮劑生效更速也，精神一換，球勢自穩，姚恩漢與歐陽旭輝，先後一連擲進三球，中國遂以七與三之比而居先，由此氣勢一振，後陸鍾恩代談達鐸任右鋒，前鋒線之聯絡，愈有增進，兩隊劇戰至上半時終了，爲十九與十之比乃各離場休息，

▲下半時比賽情形　休息十分鐘，先七分鐘，裁判員作一次報告，九分鐘，乃復入場重行比賽，兩隊之陣線，一如以前，兩隊之戰鬥較上半時愈爲劇烈，中國隊先由歐陽旭輝擲進一球，繼由黎寶駿又擲中一球，來勢洶洶，大有吞嚼敵隊之勢，日本隊，一方從事鎮定，一方猶努力進攻，誠不失日人之精神，以此非特不見氣餒，而反見振作，相繼亦由東城正擲中一球，大橋貞雄罰進一球，仍能保持上半時結果之比例，以此場外日人之歡呼聲又時時入耳，後中國隊中鋒，身體高昂之歐陽旭輝，乃大顯身手，一怒而連進四球，縱橫奔跑，如入無人之境，實爲中國隊中首屈一指之健將也，最後中國隊又調孟玉崑入場，代趙達珠任後衛，佟復然代歐陽任中鋒，孟佟兩將亦爲中國隊中之傑出人才，尤以孟玉崑兼長前鋒與後衛，雖加入比賽時間甚短，而並身任後衛，而有兩次飛奔前進，得中二球，實亦爲該隊中之良將也，劇戰至終了，結果爲三十九與十九之比，中國隊大獲勝利，茲將兩隊之成績列後，

▲中國隊（三十九分）

姓名	位置	擲中	罰中	犯規	分數
談達鐸	右鋒	〇次	〇次	三次	〇分
陸鍾恩	右鋒	二次	二次	二次	六分
姚恩漢	左鋒	二次	〇次	〇次	四分
歐陽旭輝	中鋒	八次	二次	〇次	十八分
佟復然	中鋒	〇次	二次	〇次	二分
黎寶駿	右衛	二次	一次	一次	五分
趙達珠	左衛	〇次	〇次	一次	〇分
孟玉崑	左衛	二次	〇次	〇次	四分

▲日本隊（十九分）

姓名	位置	擲中	罰中	犯規	分數
野村鵬	右鋒	三次	二次	二次	八分
田中寬次郎	右鋒	〇次	〇次	〇次	〇分
大橋貞雄	左鋒	〇次	一次	二次	一分
東城正	中鋒	二次	一次	一次	五分
中村幸治	右衛	二次	一次	一次	五分
佐藤平六郎	左衛	〇次	〇次	四次	〇分
青柳市作	左衛	〇次	〇次	一次	〇分

網球成績

中國大勝菲律濱

▲第一組邱以三對〇勝菲
▲第二組林亦以三對〇勝菲

昨日下午二時，盛傳一時籌備數月之遠東運動大會在網球場舉行正式開幕典禮以後，網球單打比賽即於網球場開始，與賽國度爲中國與菲律濱，中國代表爲僑氏，邱林二君，技術之精良，成績之優異，想國人於二君外網球專家球藝驚人之邱飛海林寶華二君，菲代表爲恩格亞，L. Ingayo與芬梯勃拉J. Fuen-tebella二人，抵滬後之各比賽中，各報章上，均早已聞悉，此次大會中網球錦標，吾國大有希望者，即因此也，故今日一般熱心體育愛國之士，莅場助勢者，座爲之滿，每得一球，掌聲如同雷鳴，歡聲亦能震天，賦中華網球場上自有比賽以來之第一次盛況，於觀衆熱烈歡呼中，我國二健兒，均以三對〇大勝菲律濱，昨日比賽共有二組，一組代表爲邱君，一組爲林君，現將比賽情形，述之於左，

▲第一組之比賽　此組與賽者，爲中國之邱飛海，與菲之恩格亞，比賽之初，尤覺勢均力敵，入後邱君終以靈活身手，穩確擊法，連勝三套，

（第一套）菲之恩格亞先發球，邱即得一球，後邱因欲試驗敵之各種球藝，故連失三球，待邱君窺破敵之長短各點後，即努力反攻，反敗爲勝，得勝第一局，第二第三兩局，邱君繼用其乘人之虛，攻人之短之技，又連得之，斯時之菲代表力謀挽回，振作精神，憑全身之力以應邱君，故亦能連獲二局，第六局後，邱君之技愈見精彩，擊出之球，多向敵之左右兩邊，而落地之點，又多在兩旁端線上，使敵苦無摸捉，難得應付，遂一氣勝三局，而總結此套，比數爲六對二〇，

（第二套）此套第一局，爲邱君先開球，此局即爲邱君所得，後邱君逞其餘威，又獲第二局，第三第四兩局中，而戰鬥頗爲劇烈，而雙方俱聚精會神，竭全力以應戰，美麗悅目之球特多，宜乎鼓掌聲與歡呼聲時時同作，使觀者均興高彩烈，忘其所以也，後終以邱之技，實較高強，連得此二局，及以後兩局，比數六對〇，

（第三套）邱君之連勝前二套也，用力亦大，故至此套，君雖稍覺疲倦，但總是小心將事，使敵無機可乘，不過各局中之比數，相差不如前數局中之大，亦可見敵之努力也，球開後，邱君繼勝三局，第三局中，邱君之抽球甚驚人，至第四局之失利，因有數球甚猛烈落於端線上，實難挽救也，此後邱則改用輕微緩慢之擊法以對敵，若火氣稍靈者，定爲所敗，果耳，敵中其計，失去二局，後則各勝一局，完畢此比賽，比數爲六對二，

▲第二組之比賽　與賽者爲中國之林寶華與菲之芬梯勃拉，開賽後，林君始終佔上風，觀芬氏之技，實非邱君之敵也，

（第一套）二君稍作輕微之活動後，即開始競爭，林君則以驚人絕技，連獲六局，觀林君於此套中之成績，極爲優良，實因其發球有力，球路純熟有以致之也，

（第二套）林君既於第一套中大獲全勝，在此套中，應敵更爲從容，故不費點力，即得一局，第二局，因敵亦忽有多數絕妙之球表演，至失勝利，於此局受挫後，林又鼓起精力以殺敵，復連勝三四兩局與六七兩局，第五局與第八局爲菲佔優勢，最後一局之勝利，再爲林君得焉，

（第三套）此套中，敵人愈漸不支，連連失利，除第四局外，一無所得，林君遂以六對一勝此套，

總結比數第一組爲六對二・六對〇・六對二，第二組爲六對零・六對三・六對一，裁判員第一組林祖光君，第二組何家遴君，

查遠東運動會，已過去七次，我國之網球，全爲敷衍應酬耳，今有邱林二君網球專家加入，則一變爲強頑莫比，大有錦標我屬之概，深望二君本努力奮鬥之神精以與賽，奪中錦標，以雪前恥也，

中日 排球成績

二與零之比
第一局二十一對二
第二局二十一對三

大會開幕後，中日排球隊，下午三時即在足球場內開始奪標比賽，裁判員高錫威，檢察員許民輝，巡邊員簡貽係，記分員歐炳光，觀者萬餘人，「中國隊」出席代表計（第一排）李仲生・黎連樞・黃崑崙・（第二排）羅南科・曹廷贊・陳錫炳・（第三排）梁資君・孫權・李景謙・「日本隊」代表爲（第一排）中村・安居・伊藤・（第二排）商橋・江畑・張・（第三排）松本・足立・鵜澤・劉笛一鳴・由中隊先發，第一人發球係梁資君，得一分後，孫權繼梁亦得一分，成二與〇之比，輪到日選手張發球時，即被中國羅南科所倒，由李景謙發球連獲四分，（六與〇之比中勝）日本足立發球亦得一分，成六與一之比，羅南科發球時又增三點，日江畑亦得一點，中曹廷贊從九點至十一點，至第一局上半節更換地位時，中國以十一對二之比佔優勢，第二節開始後，中國連由曹廷贊得二分，陳錫炳得六分，李仲生得二分，日隊則一無所獲，第一局結果，中國乃以二十一對二之比大勝之，

第二局，中國球員略有更動，譚蘇景譚維雄均加入，第一節終止，中國由黎連樞得七分，黃崑崙得一分，陳煜年得三分，合計以十一對〇之比，佔優勢，下半節中國繼由陳煜年得四分，李景謙得一分，譚蘇景得二分，曹廷贊得二分，譚維雄得一分增至二十一點，日本則僅由畑・安居・松本・各得一分，成二十一對三，中國再勝二局，最後結果二與〇之比，中國大勝，

略評

中國之發球・救球・殺球・颼球・各具精彩，並全隊毫不紛亂，日隊實非敵手，關鍵確明日下午三時半與菲隊比賽時而定，按吾國排球隊上屆各抱雪恥之志，與菲隊必出全力死戰爭本屆之錦標，勉哉中華排球隊諸君，

棒球成績

日本勝中國
六與〇之比

球審　劉達生
壘審　盧觀祥
壘審　依圖
公正人

遠東運動會開幕後，中日兩棒球隊即出場練習，天氣頗熱，觀衆達萬二千人，尤以特別席位人數最多，中日菲三國代表及會長均在場觀戰，甚爲熱鬧，今將作戰情形紀後，

▲第一局　日軍先攻，第一打者爲梶上中軍，投手爲余伯良，第一球爲不正球，第二球爲正球，又連投二次不正球及正球，成爲正球二不正球三，其時觀衆甚是注意，余君攻來之球爲梶上打出至投手處，由投手接住，投往一壘以殺之，村上君繼打第二，打一地球至二壘，田二壘手捉住投往一壘，又殺之，第三打者爲浜崎，浜崎君用左手打，是該隊重要猛將，打一球至右外場，遂乃得進一壘，繼盜一壘，山下君亦左打者，打一飛球至中堅，當中堅許君接住，遂得轉守爲攻，

下場，馮君爲中軍猛打者，打一飛球至左外場被接死焉，羅君繼攻打一安打至中右翼之間，得進二壘，黎君打球至遊擊死之，羅君乘隙盜三壘，何君又得四壘，球進一壘，余君打高球之一壘，乃爲日軍一壘手所握，遂死焉，

▲第二局　日軍首攻者爲投手宮武君，亦日軍猛打者，打大飛球至左翼，爲我軍左翼所握，遂死焉，福島君繼打，打至一壘，爲一壘手捉住，又死之，岡田君又繼攻打至投手處，遂由投手投至一壘手而併殺之，

下場我軍鄭君得死球入一壘，許君打小飛球至投手死之，陳君出其勇氣打球至中右翼間網處，得走進二壘，楊君繼打一小高球，爲捕手所得，死之，馮君繼攻得四球安進一壘，是時三個敵壘皆爲我攻者所佔，繼打者爲羅君，其時我軍歡呼助威者，聲聞數里，此爲勝負之一大關鍵，倘能造一安打，則可連勝數點，在千鈞一髮之際，羅君不幸打一高球至三壘，遂死之，致使大好機會，未能收效，惜哉，當時競爭之烈，甚爲觀者動容也，

▲第三局　日軍本鄉君上陣，打球至游擊處，爲游擊手所握，惜投至一壘時，地點不合，一壘失之，乃被本鄉君猛襲到二壘，加藤君打球至二壘，本鄉君安返本壘，得一點，梶上君打球至游擊，得入一壘，乘機盜二壘，村川君打至本壘，投手趨前捉住，乃投往一壘，而併殺之，浜崎繼續進攻，打小飛球至一壘，遂死焉，

下場，黎君上陣進攻，打大飛球至中堅，死之，何君繼打大飛球至左翼邊，又死之，余君連續進攻，惟三打無效，又死之，

▲第四局　日軍山下君打高球，爲我軍捕手所獲，死之，宮崎君奮起精神，猛打至中政網處，直走三壘，福島君打球至投手處，爲投手接住，投往一壘手，遂併殺之，岡田君打猛地球至二壘處，宮崎君安返本壘，本鄉君繼打至投手處，由投手接住，投往一壘手，本鄉君遂死焉，

下場，鄭君上陣，打高球至二壘，死之，許君猛打高球至右翼，又死之，陳君三打無成，又死焉，

▲第五局　我軍守備甚堅，日軍猛攻無效，

下場，我軍襲擊無成，

▲第六局　日軍浜崎君得四球，入一壘，山下繼打犧牲球，浜崎君乘機入三壘，宮武君猛打至中堅近網處，爲我軍中堅所得，死之，浜崎君乘機飛奔至本壘，遂得一點，福島繼打至遊擊，由遊擊捉住，投往一壘，併殺之，

下場，我軍何君猛打高球至右翼，死之，余君打球至二壘處，得進一壘，鄭君出陣，安打至右翼邊，進一壘，余君乘機進三壘，許君攻時，余君突襲本壘，將到之時，因遲疑不決，遂爲日軍捕手所殺，陳君憤攻，卒三打無成，死之，此局得點機會甚多，惜誤于余君跑回本壘之計策不售，遂影響前途，殊可惜也，

▲第七局　日軍猛擊，賴我軍合力堅守，無隙可乘，

下場，我軍亦猛攻日壘，亦無效而罷，

▲第八局　日軍梶上打至遊擊，死之，村川打高球至遊擊，又死之，浜崎得四球進一壘，山下打球至一壘邊線處，一壘手又失之，浜崎安然返本壘，宮崎安打進二壘，山下君又安返本壘，福島打球至三壘，何君捉住投往一壘併殺之，

下場，我軍黎君上陣，三打無成，死之，何君打地球至二壘，又併殺之，余君繼三打，無爲，又死之，

▲第九局　日軍岡田出陣，打大飛球至中左翼處，得進跑二壘，本鄉又打中右翼間，得走佔一壘，同時岡田偷進三壘，加藤繼打大飛球至中堅，死之，田岡在三壘乘虛襲入本壘，梶上繼打至二壘，死之，浜崎打球至投手處，余君接住，投往一壘手，而併殺之，

下場，鄭君上陣，精神百倍，欲在最後五分鐘挽回幾局，乃猛打大飛球至左翼，死之，許君繼又猛打大飛球至左翼近邊處，得走進二壘，陳君又打飛球至右翼爲短小精悍之日本強大將軍捉住，又死之，是時許君由二壘進逼三壘，同時亦被日軍之壘手村川所殺，以至慘敗，惜哉，

游泳成績

日菲皆有新紀錄
前後三種共六組

昨日晚間，四川路底遊泳池開始三國遊泳選手預賽，本有一千五百米自由式，五十米自由式，百米仰泳，二百米蛙式，百米自由四百米自由六種，因人數不足，僅舉行一千五百米自由式，一百米仰泳，五十米自由式，三種，每種兩組，前後共六次，日菲皆在列，並有兩項新紀錄，我國僅黃茂源君得一五十米自由式第三，頗望今日或有轉勝之機，列表如下，

（甲）一千五百米自由式

第一組　二一・廿五・三（新紀錄）
㈠米山（日）㈡安田（日）㈢阿康琪爾（菲）脫勃朗（菲）黃茂源（中）陶佐德（中）

第二組　二二・一四・五
㈠竹林（日）㈡寺田（日）㈢伊爾台方沙（菲）薩哥西（菲）馬智輝（中）雷惠明（中）

（乙）五十　自由式

第一組　二七・三秒（新紀錄）
㈠脫布（菲）㈡杉野（日）㈢村松（日）亞西斯（菲）梁兆文（中）謝寶宗（中）

第二組
㈠歐卡（菲）㈡西本（日）㈢黃茂源（中）入谷（日）陸振興（中）傑卡利西（菲）

按一千五百米自由式第一日人米山之念一分念三秒十分之三，較之以前紀錄保持者野寄金次郎（日）二十二分九秒又爲新紀錄，五十米自由式第一菲人脫布之念七秒十分之三，較以前記錄保持者高石勝男（日）之二十七秒十分六，亦爲新記錄，

（丙）一百米仰泳

第一組　一・一七・〇
㈠賴華晉（菲）㈡大木（日）㈢張橋（日）略勃亭（菲）林國章（中）李誠元（中）

第二組　一・一六・八
㈠七江（日）㈡上田（日）㈢何本（菲）托脊的朵（菲）何伯屏（中）黃錦芬（中）

兩路客車行駛狀況

滬甯滬杭甬車務處、以所有車輛、均移作運兵之用、以致客用車輛無從調集、故昨日滬甯除所開之第九第六次滬翔區間車、改延長至崑山一列、滬杭僅於上午八時一刻、在北站開出特快車一列、餘均暫行停駛云、

華界提早戒嚴時間

本埠華界當局、以近日謠言朋興、有關地方治安、爲防範不逞之徒潛伏內地、圖謀搗亂起見、特於昨晚九時起、阻止行人往來、提早戒嚴時間、以免防務疏忽云、

大東門內東姚家弄一帶、於前晚(念六日)深夜發生槍聲三四響、嗣因在戒嚴時期、鄰近居民、均起恐慌之現象、昨據該處附近居民云、因深夜有人在戒嚴區域內行走、站岡軍警、阻止不聽、故有開放朝天槍之舉云、

第八屆遠東運動會攝影一

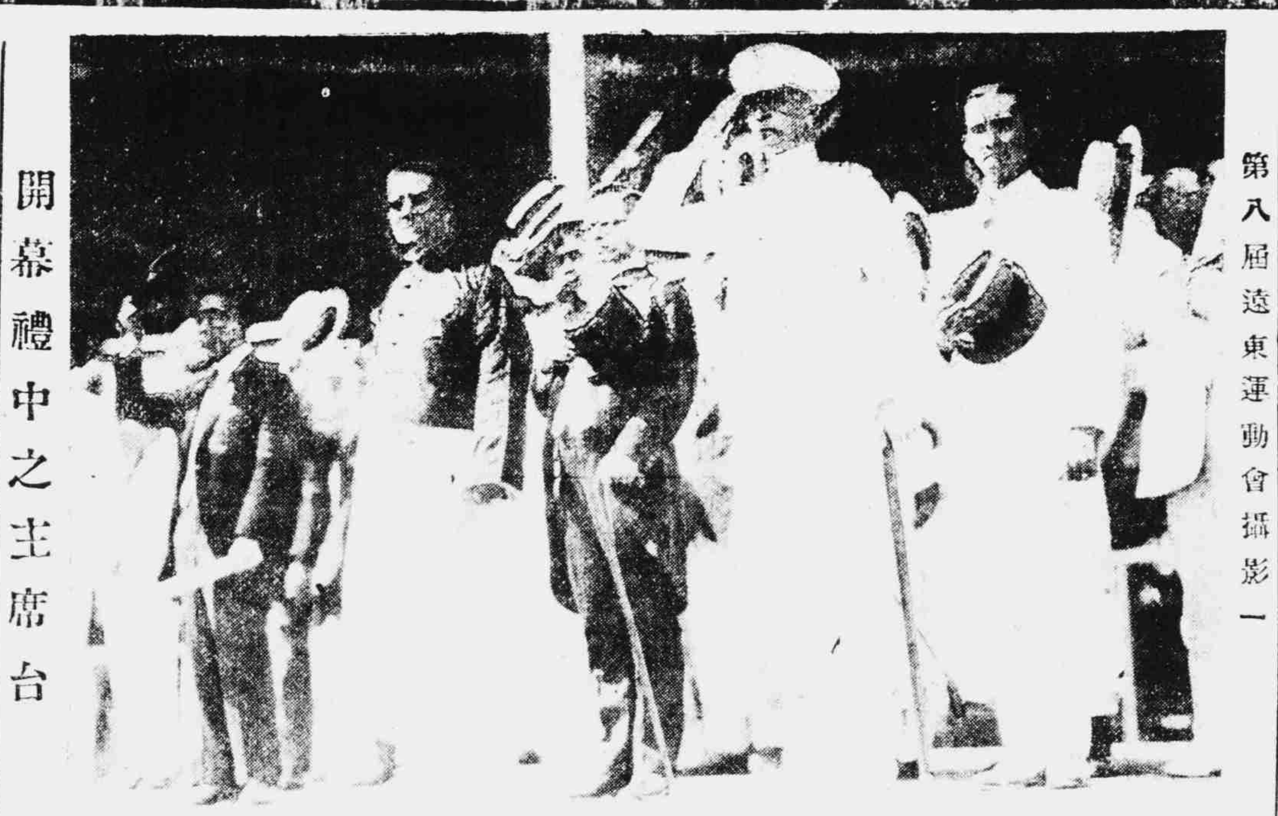

開幕禮中之主席台

婦女慰勞會告結束

上海婦女慰勞前敵兵士會、於昨日下午三時假馬斯南路一一九號郭公館開最後一次結束會議、到會者、計有該會發起人何應欽夫人、白崇禧夫人、李宗仁夫人、郭泰祺夫人、莫周雲僕夫人、唐乃安夫人、及該會辦事員盧一民、宋金麟、龔一光、徐一華等十餘人、行禮如儀後、首由主席郭泰祺夫人報告開會宗旨、略謂本會現屆結束、所有經手收支帳目、理應公開、以清手續、繼由秘書龔一光報告該會一切會務情形、與籌備慰勞特刊之經過、次由會計盧一民報告收支各款項、計南洋券款二萬〇六百九十五元、各界捐款一萬六千七百五十八元、南洋各部收入五千九百八十元、中央戲票四千一百五十九元、合共收洋四萬七千五百九十二元、又南洋三天用費中央三天用費辦公雜費計洋一萬二千元、購辦士兵物品洋一萬八千六百一十九元九角、及未付數目一萬〇三百七十九元、預留存傷兵俱樂部元一萬元、旅費及特刊辦公雜費一千四百元、合共五萬二千三百九十八元九角、收付兩抵下欠洋四千八百〇六元九角、尚有游藝券款四千四百餘元及中央戲票四百元未曾收到、即以此數填補虧空、此外尚有各處捐助貨物值洋一萬餘元、白布七百疋值洋七千餘元、均送往前敵、以上報告完畢、又由會計將各項收支細賬及單據遞呈各夫人等查閱無誤、再次由庶務朱金麟報告經手各項雜支、並將單據呈閱、亦無差錯、遂由各夫人等相繼發言、謂此次籌備慰勞會郭夫人賣力獨多、又以其廉幹耐勞肯負責任、始有今日良好之成績、於是互爲慰勞、繼討論該會收束後一切手續良久、最後經各夫人等一致議決如左、一、留款一萬元籌備傷兵俱樂部、二、一萬元公推郭夫人暫時保管、三、士兵物品業已籌辦就緒准即運甯、四、運甯代表公推盧一民龔一光宋金麟三人充當、五、慰勞特刊仍由龔露光女士担任編輯並辦理一切、六、未收到之券款仍由慰勞會人員共同負責追收、

總商會致函關監督

昨總商會因關稅自主期迫、特致函江海關監督函、其函云、逕啓者、敝會前以國民政府宣告於九月一日裁釐加稅、爲期匆促、所有與加稅關聯事項、均未及籌備就緒、當於本月二十五日條具理由五項、電請政府及財政部展期實施在案、惟茲事關係重大、政府對於敝會之建議必經詳細考慮、始能決定、恐非短期間內即可得到復電、萬一九月一日之期已屆、而政府尚未電復、厘金亦未能如期裁撤、惟有擬請將各項稅收暫照現行稅率辦理、以免發生種種障碍、事關全市商民公共利益、務祈酌奪辦理、即日見復、以慰商情、此致江海關監督、

華商電車僅抵南站

昨日清晨六時、華商電車公司三號路牌之長路電車、由小東門駛至滬軍營站時、有某所工人數名、同乘該車、坐於頭等地位、兩足俱踏在坐墊間、似爲故意尋釁者、經二十七號賣票人照章向之善言責票、並勸其將足放下、非惟不聽、竟一擁而上、將其拳毆脚踢、致該賣票人被毆受傷若蘆始一哄而散、及至午後十二點四十餘分鐘時、車站路之兩號路牌電車、由西門駛至高昌廟郵務局門前、亦被該所工人五六十人、在後包圍、將七號售票人拖下、蜂擁肆毆、致受重傷、不省人事、該公司得悉、飭人送往上海醫院醫治、至下午兩時後、車輛行南車站、即已掉頭回駛云、

法界當道添設警所

法租界當道、曾於上年在華法交界之小北門及斜橋等處、建築警所各一座、落成後、即派捕守衛、維護界內居戶之安甯、而東新橋街民國路口、亦保重要、故法當道於該處鐵柵門旁、再築同樣之警所一座、業已正在興工趕作云、

電話局致商聯會函

上海電話局、昨致滬南東區商業聯合會函云、逕啓者、查接線生對待用戶、言語之間、應以謙和爲旨、早經錫晃三令五申在案、茲接來函、謂接線生有時以惡聲相向等情、殊屬玩忽已極、當嚴訂取締條例、責成領班、嚴密查察、嗣後如再有此種情事發見、希即將通話時間、接線生言語情形、據實函致敝局、俾便澈查後、輕則記過、重則斥革、即請查照後、並專達貴區各寶號爲荷云云、

關稅自主會代表會

上海民衆擁護國民政府實行關稅自主大會、昨日下午二時、在上海總商會召集各界代表大會、茲將情形分紀如下、

到會代表　到者市農民協會姚梅君、縣黨部衛兆龍●商民協會飯業分會吳文淵●帽業分會俞榮林●特別市黨部高廕祖●一區黨部蔡洽君●(黃尉代)筆墨業商民協會吳小軒●航業公會陳人賓●婦女協會高昌檝●中央宣傳部駐滬辦事處吳紹●一區四分部湯錦帆、商民協會綢緞業會駱清華●九畝地商聯會陳慶發●二區黨部張鵠聲●西華德路商聯會邱家楝●火腿業商民協會關福卿●婦女團體統一會舒蕙楨、衣業商民協會朱勉椿殷傑火四區十分部李志湖●四區商民協會陶樂勤●油蔴業職工分會梁價●何星耀●舊花業商民協會蔣忠義等七十餘團體代表一百餘人、

開會情形　(一)搖鈴開會、(二)公推高廕祖主席、(三)向黨國旗及總理遺像行三鞠躬禮、(四)恭讀遺囑、(五)主席報告開會宗旨、(六)討論議案、(七)臨時動議、(八)散會、

通過議案　(一)國民政府頒布之出廠稅條例、經陶樂勤說明、其第一條第二條第六條均須酌量修訂、以臻完善、本會爲擁護實行關稅自主機關、自應向國民政府建議施行、議決通過、即請陶樂勤起草、(二)對於獎勵金之意見、公決與第一案合併辦理、(三)電請國民政府如期實行關稅自主展期實行裁厘加稅案、並繕說明關稅自主爲原則、可自由宣布實行、而裁厘加稅爲內政、須從長規劃、議決通過、(四)征集各省各業各幫對於裁厘加稅之意見、俾能集思廣益、向國民政府作具體之條陳通過、(五)發表第二次對外宣言案通過、並公推陶樂勤起草、(六)組織經濟研究會案、公決即由擁護關稅自主會、聘請經濟家爲顧問、不時研究、不必另立名目、並經確定聘請童詩聞●王介安●陳翊廷●朱義農●俞國珍●張振遠●陶樂勤馮柳堂李權時●馬崇淦●姚公鶴●樓桐蓀●沈聯芳●殷諤聲●郭泰祺馮少山●吳凱聲●馬寅初●陳蠡銳等爲本會顧問、議畢五時許散會

第八屆遠東運動會攝影二

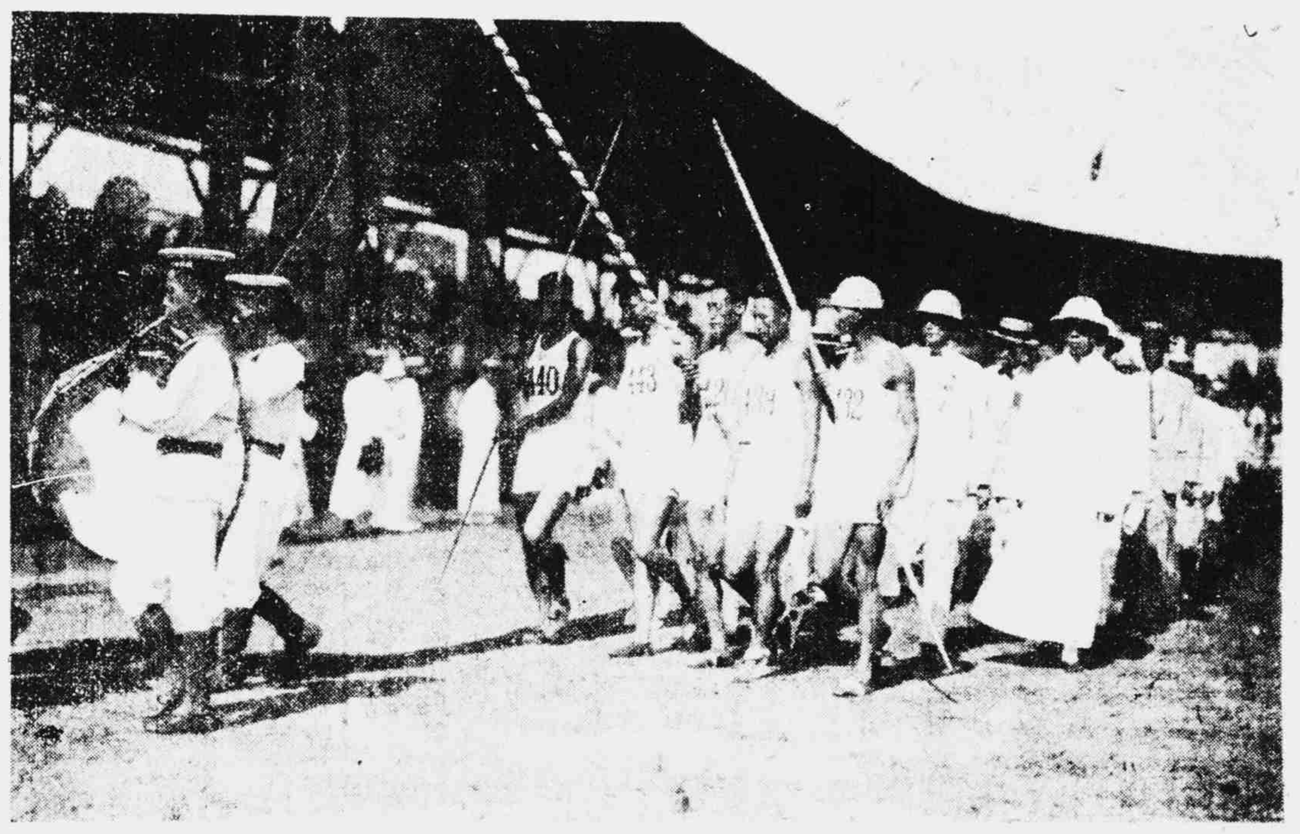

開幕時場內遊行

米業職工要求加薪

米業職工第一分會、於本月初一日下午一時、開全體代表大會、會員者近一百數十人、行禮如儀後、討論本會工友加薪條件、已經一致贊成通過、議決召集擴大代表大會、推定代表、向公所正式提出云、

工統會會務彙誌

宣傳委員會　演講股一●陳章順●潘鼎元●呂瓊道●章陸去非●張抱中●朱鴻柏●胡曉秋●錢紹武●季宗芳●呂仲源●出發閘北各方辦行演講、宣傳大旨、可分、(一)闢謠、(二)關稅自主、(三)工友天職、(四)誰是取消不平等條約的領導者、(五)工人運動眞義、(六)中國國民黨、二●葉漢昌赴順豐絲廠工會第一二分會演講、『工人與工會』、三●賈興胡曉秋赴北區八絲廠工會代表討論會、演講『解釋工友誤會』、『時局眞相』、四●顧靈闌赴雲成四絲廠女工會演講、『工人的地位與本會關係』、五●張翔程寶芝赴松太燭業工會第一分會全體會員大會、演講『工人組織工會之眞義』『時局眞相』、六●蘇甯志●蔣鳳鳴●秦伯炎●張自新●朱菊泉●葉漢昌●赴恒豐絲廠工會演講『工人工作問題』、七●林泉顧希濤赴緯通紗廠工會全體會員大會、演講『工人運動要認清目標』、

調解委員會　(裝訂工友經濟要求解決)上海市裝訂工會第一分會爲會內經費困難、向張鶴記陸槙記丁中記毛浩記沈全記何釗記等六家作主、要求津貼一案、調解委員會前派何瀛慶赴該工會切實調查、現在經費實屬困窘、並據工會代表稱、張鶴記等六家作主、近有工作、係由敝會向商務工會要求所得云云、遂由該工會特派指導員魏曙東及工人代表、先向該六家作主交涉多日迄未辦決、各作內之工友、共計一百念餘人、因相率罷工、吳委員蒼李股長賡咸、以値此多事之秋、發生罷工風潮、關係後方治安甚鉅、復派何君前往、從速解決、何君特往該工會內、當召集各作主到場磋商、計作主到會者、有張鶴記●陸槙記●丁正記●毛浩記●沈全記五家、工會方面有特派指導員魏曙東●常務委員江上珍●許亦秋等、公同討論數小時、結果、議定辦法兩則、(一)六家作主、每月僅貼裝訂工會第一分會辦公費大洋八十四元、但生活費在五千元以上者、照數津貼、在五千元以下、另除津貼、(二)本條件於九月一日實行、業經全體當場簽字、並由張鶴記等六家作主、追補八月份津貼大洋三十六元、允即日交付、至罷工之工友百念餘人、於下午三時、一律復工、查六家中、惟何釗記素稱頑猾、不願承認前項辦法、且未到場、工統會決以嚴厲手段對付云、又該工會爲合利裝訂所不履行條件及開除工友一案、調解委員會派何瀛慶同工會代表許亦秋、多方交涉、現已圓滿解決、該工會將專函致謝、茲將原函披露於下、敬啓者、前承貴會派何瀛慶同志調解合利之事、幾次往返、得蒙會代表合作、已將條件完全解決實行、一方將開除工友交涉復工、何君辦事幹練、實有提高工人之感想、敝會領佩之餘、特此申謝、即頌公安、

組織委員會　登記股八月念六日發出工人登記表、工人調查表、入會志願書、滬西區有上海北區機器業務職工會、滬北區有上海先施公司職工會第三分會、預發會員證書、有上海市皮絲煙職工會第一分會、上海市製造廠職工會第四分會、統計股(一)米業職工會第二分會、請收回時派指導員成命、並請派方立人爲該會指導員一案、當以方立人旣工作努力、准該委員爲該會特派指導、以資熟手、兩利會務、(二)雲成絲織廠工會第九分會會員呂康成、高麥章到會面稱、當務潘兆文拋棄會務、對於經費、尤多紊亂、請求查辦一案、組織委員會爲澈底審查起見、已函飭該當務潘兆文即日到會、備詢一切、並辦理移過情形、及出入欵項清算表一紙、據實詳情呈報、以憑查核、(三)久康絲廠職工會委員王錫報因嚴打女工被押一案、據滬東絲廠及北區第一第六各業務工會呈請保釋在案、茲據調查員報告嘉餘絲廠等、對於王錫報之保釋返廠、均有放汽笛三次、以表歡迎之傳說、工統會以值此戒嚴時期、爲預防滋事起見、已函嘉餘絲廠等不謂輕率發放汽笛、致滋工人驚擾、務須預爲制止否則因此激成事端當由該廠等同負全責云(四)牙刷業工會第一分會爲經費困難請示辦法、並呈賬據、請審核、當查該會開支賬據、尚無浪費、當該會如果經濟困難、可召集會議、討論一具體辦法、呈報工統會核准後、再行徵收、(五)建築業工會第一分會、爲經費困難、擬徵收銅牌捐及厘捐、請求准予施行、當查所擬徵收銅牌捐取抽收作主擔主厘捐一案、顯與工統會總章違背、碍難照准、如果經費不敷、儘可召集會議、徵求工友同意、舉徵特別捐、或其他補助費、以資維持、但須擬具辦法、核准後、再行徵收、(六)上海碼頭棧務工業聯合代表面稱、八月八日成立之第一業務工會、實係招商五碼頭棧務分會合組的、屬於工業聯會之下、該會並非改組、請更正事、當查碼頭棧務第一業務工會確係招商碼頭五個分會合組的、該會所請更正即照准、(七)滬商合興機器工會第一分會函稱、該會因被人誣告有共產嫌疑、致會記暨章及鉞被拘去、其人實非反動份子、確係無辜受累、請求營救保障一案、當即據函原件轉請常委會核辦、(八)昨發生各工會分會鈐記、有上海南區美亞絲織總廠工會第一分會、上海北區善成石印照像工會第一分會、上海南區中新紡織工會第一分會、上海北區豐泰絲廠職工會第一分會、上海北區元元隆記久勝絲廠職工會第一分會、

第八屆遠東運動會攝影三

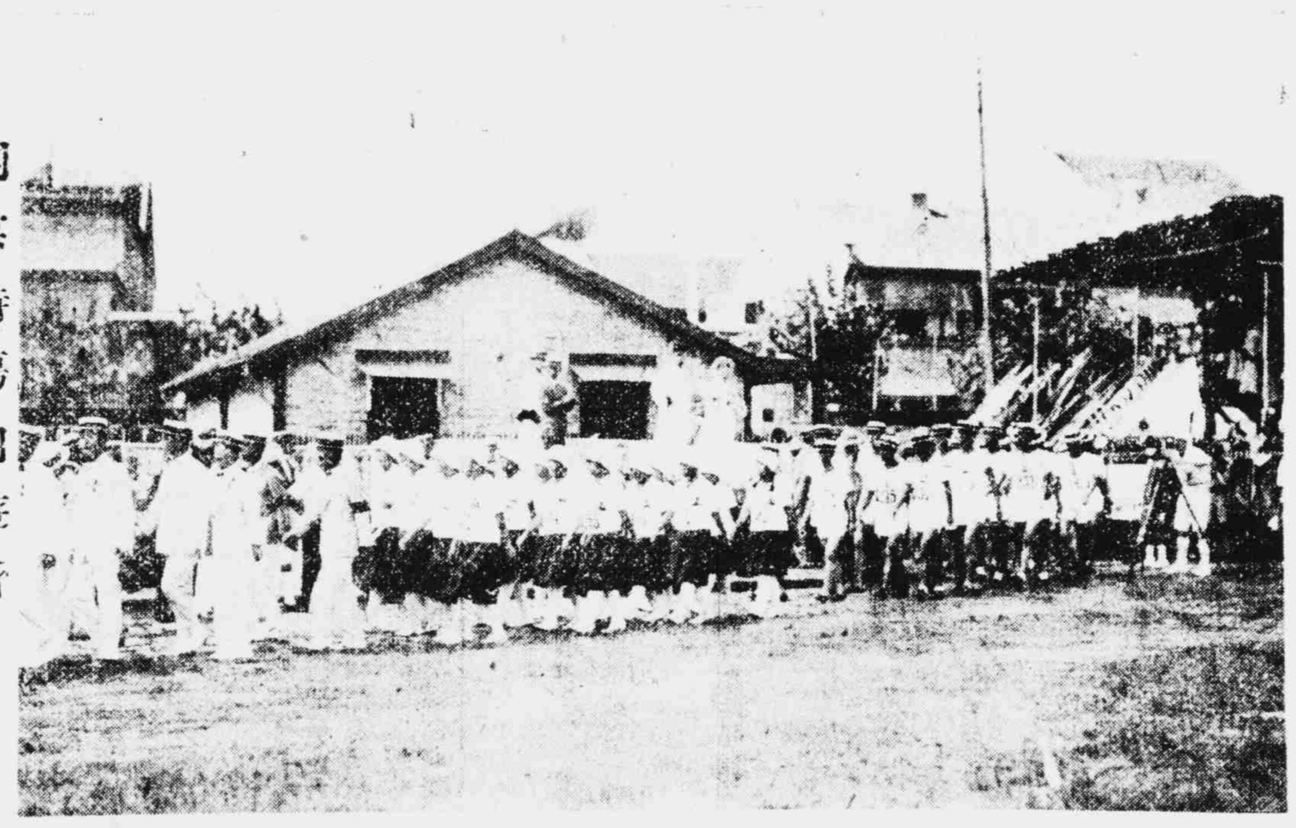

開幕時場內遊行

市黨部之各部工作

商民部　上海特別市黨部商民部、昨致函上海特別市商民協會云、逕啓者、案據上海特別市商民協會布業會籌備處呈稱、茲據本月二十六日新聞報新聞欄內載有上海市華洋布業職工第二分會向上海華洋布業資方所提條件、敝業同人事前並未知悉、即該條件原文、亦僅在六七日前由該職工會分送到店、旣未雙方同意、何得遽然執行、并聞有少數同業幾家、被該職工會挾迫簽字如此舉動、祇得認爲非法、與個人行爲同人萬難承認、原職工與資方須本互助精神、雙方合作、同舟共濟、任何方面、均不得强加壓迫、今上海勞資調節委員會、業已組織成立、調解有方、同人慶幸萬狀、用特呈請鈞部、轉上海勞資調節委員會、迅予秉公調解、俾雙方各得其平、同人謹當遵從調解條約、奉行不背等情、准此相應函達、即煩函轉上海勞資調節委員會、迅予秉公調解、以符勞資合作之原則爲荷、

宣傳部　上海特別市黨部宣傳部、以遠東運動會實爲提倡體育、而吾中華族少有注意者、故於此次特製宏獎品、以示鼓勵、聞該部獎品係一圖畫、現正請名畫家趕畫、閱意係一少年運動家一手高舉國旗、足踏地球、頗有意味、未知此偉大獎品、落於誰手也、昨日爲遠東運動會開幕日、該部部長陳德徵親自蒞場參與典禮云、

納稅入會預備改選

上海租界納稅華人會、自將反對工部局增收巡捕捐案解決後、連日正在辦理一切善後手續、並調查各被迫商店之路名及門牌號數、以便將捐票送還、有漏去者、復函虞委員治卿、要求補給、聞此項手續辦竣後、該會將着手辦理改選、以期造成有力而粹正的努力團體、從事於求租界中外人士平等待遇之運動、促其早日實現云

滬北地貨同業開會

蔬菜地貨、(即專賣各種農業雜產物之行販)素爲滬北商場中重要營業之一、昨該同業所組織之滬北蔬菜地貨公會、爲實行行規事、於下午二時、開全體會議、到趙雲華等五十餘人、公推夏文瀾主席、報告開會宗旨、略謂前因維護同業利益、防制糾紛起見、曾公議行規十條、呈奉寶山縣知事、核准布告在案、現所訂公秤、定於陰歷八月初一日、一律實行更換、望同業先期持同牙証、來會登記、以憑發秤、所有從前規例、亦已一律撤銷、請各注意云云、次即提議事件、(一)西三面貨帳、應與東三面一律十足結算、不得以九八扣銷、(二)各行販當有在甲行欠賬潛至乙行、復到丙行、轉輾相循、各行均被其累、現應設法防止、爲發現某販在甲行欠賬不還、當立即通知各行、不與交易、如有私相貿易者、債務當由該行負之、通過、尚有各種要案、因時間已晚、保留至下屆再議而散、

市農民協會開會紀

上海市農民協會於八月二十六日下午二時開第十一次執行委員會、到會者劉雲沈若虛孫振同陳震唐天恩徐宋廷(周麗章代)吳景声、(王慶剛代)主席孫振同、(一)向總理遺像行三鞠躬禮、(二)恭讀遺囑、(三)主席報告、(四)討論、(甲)整頓會務、(乙)增加辦事時間、(丙)請市黨部規定補助費、(丁)出版農友半月刊、(戊)呈請農工商局酌撥農運經費、(己)請呈報新預算及裁減職員、(庚)呈報區域圖及組織法、(辛)通電擁蔣及中央五委員回甯主政、(壬)具函訊市黨工農部爲前所呈之經費收支報告、及工作報告、現如何處置、請答復(五)其他、(六)散會、

縣署催征上忙錢糧

上海縣政府、昨發布告文云、爲布告事、照得錢糧爲國家正供完解、例有定限、本縣下車伊始、接准移交、查應徵本年上忙、啓征將及兩月、收數尚屬寥寥、而十五年份地課及冬漕亦有帶欠未清若不上緊催完、何以能應報解、茲于即日起、繼續催徵、合行布告、仰闔邑各糧戶人等●一體知悉、速將本名應完本年上忙銀兩、及舊有欠糧賦、剋日赴櫃補數完納、掣串安業、幸勿抗欠、至干追比、其各凜遵毋違、此布云云、

江蘇財政廳限繳歷年欠糧、出有布告云、爲布告事、照得田賦爲本省固有收入納稅國人民應盡義務、額外浮收、係屬違法、而額內應徵之欵、即不得絲毫放棄、乃各縣忙漕、歷年以來、徵收及額者、固亦有之、而大多數均不足額、甚至一縣積欠、達數十萬之多、其中逃亡故絕、僅有一二、土豪抗糧、劣紳包漕、所在皆是、地方官徇情畏勢、置不聞問、肥已害公、莫此爲甚、加以舊糧書糧差、因利乘便、種種侵蝕、尤爲國家之蠹、大抵江南各縣、書欠居多、江南各縣、并有差欠、夫家有田產、自應照納賦稅、戶戶完淸、旣俾益於公家、亦無累於自己、若以完粮爲辱、抗粮爲榮、終久必當敗露、至於入完糧而我反匿其粮、尤屬罪大惡極、國法不容、當此革命之際、極應澈底淸理、除暴卽以安良、古人所謂一路哭何如一家哭也、本廳長愛民如子、疾惡如仇、此次特派視察各區、其唯一任務、即在會同縣長、掃除徵收積弊、與民更始、凡到一縣、應將一縣之忙漕征收簿册、逐一查核、如有抗糧及包攬錢糧情形、無論何人、即由視察員會同縣長嚴發立即報廳、照懲治土豪劣紳條例辦理、一面仍勒限將歷年未完漕糧、如數繳納、倘限內淸完、其罪得從末減、各縣書吏差役積欠、一經查實、將該書吏差役先行押懲、立即呈廳、照汚吏嚴行懲治、一面勒限完繳、倘限內繳淸、罪刑亦得酌減、如能先時和盤託出、亦可酌量情節輕重、予以自新之路、倘怙惡不悛、一經有上述情事、立當盡法懲治、決不稍寬、靑天白日之下、何去何從、惟其自擇、總之本廳長負整理財政之責、善良人士、輸將恐後者、當愛之敬之、以法律爲保障、若夫貪汚劣紳、則視同稂莠之害嘉禾、必痛加鋤治、而後快、爾等人民、各宜自勉、勿得輕有嘗試切切、除呈報並分行外、合極布告、仰闔省人民、一體知悉、務須激發愛國熱忱、勿欠糧賦、毋效土豪劣紳汚吏之所爲、自取罪戾、剴切宣布、其各懍遵毋違、特此布告、廳長畢壽鑣

尚有本埠新聞轉入第三版

接本埠新聞

海軍總政訓部消息

●部務會議　昨日(二十七日)海軍總政訓部開臨時部務會議、高方主席、討論改組問題、由王紹基•黃文農•歐陽闓等相繼發表意見而散、

●出版書籍　該部社會股長王紹基同志所編「黨民必讀」一書、業已出版、都十萬餘言、印七千部、內容包括總理遺像•遺囑•遺墨•黨•本黨之組織概論•本黨組織圖案•黨史•黨綱•政綱•最近政綱•建國大綱•總理事略•總理年表、總理主義大綱•三民主義概括分析一覽表總理遺囑表解•總理指示我們革命救國的途徑•士兵黨員訓練大綱•黨員服兵役法•黨員背誓條例•黨國旗•紀念週條例•清黨條例•革命史上重要紀念日•不平等條約一覽表•國耻日歷•反省表•中央頒發標語•國民革命歌•第一次第二次全國代表大會宣言、帝國主義各國政黨現勢•黨化教育•蔡孑民心理•從第一國際到第四國際及各種附表等、私人或團體均可函索云、

●小組結束　海軍總政訓部奉令改組、因此該部小組宜告暫時結束、日前由組長王紹基、將小組一切名單文件議案、整理清楚、暫交海軍特別黨部保管云、

英飛機隊昨晨回國

駐紮靜安寺路跑馬廳之英國皇家航空第二隊、日前奉命開拔回國、業於前日將機件折卸完畢、運裝輸送艦赫孟斯號、於昨晨起程回國云、

鄂同鄉電援劉佐龍

湖北旅滬同鄉會、昨爲劉佐龍被拘事、致武漢政府電云、漢口唐總指揮轉武昌省政府諸位委員暨李衛戍司令鈞鑒、報載劉漢三軍長、有被拘留治罪之說、曷勝驚異、劉軍長舊歲維持武漢秩序、人民同深感戴、懇請秉公處理、無任盼禱、湖北旅滬同鄉會叩養、

請組全國商民協會

各省區商民協會代表會議閉幕後、各代表多數均已離滬、所有一切議決案件、即交付臨時事務所執行、昨日在滬代表、會赴各公司及半淞園等處游覽、茲錄請組全國商民協會呈如下、呈爲發起組織全國商民協會籌備處、以全系統而專責成、懇請鑒核、俯賜允准、指委籌備員事、竊各省商民協會代表會議、係由上海特別市商民協會籌備處發起召集、業已請國民政府備案在案、計到江蘇省浙江省福建省安徽省南京特別市上海特別市商民協會代表、僉以各省各特別市商民協會、不相聯絡、一切商民共同問題、無從討論、應由職會議發起組織全國商民協會籌備處、俾得交換意見、共策進行、並全系統而專責成由、當於八月念四日提交第二次大會、經詳細討論議決、欲聯絡各省商民、則全國商民協會、自應從速籌備、會址應在國都所在地、惟籌備處爲便利各省交通起見、設在上海、俟籌備就緒、將遷入國都、其籌備員名額、將職會議到會各省各特別市代表姓名履歷、呈請鈞部指定委派以照鄭重等因、事關全國商運重大建議、理合錄案連同代表名單、具文呈請鑒核、敬乞俯賜允准、指定派委、商運幸甚、黨國幸甚、謹呈中國國民黨中央執行委員會、各省區商民協會代表會議蘇州商民協會代表周鼎如徐夢周程麗生、蕪湖商民協會代表湯善福吳興周、無錫商民協會代表華堂浦大綸、浙江省商民協會代表方志遠、顧遠明●阮季候●吳厚坤●厦門商民協會代表王登雲李世雄陳衲祥、南京特別市商民協會代表李三元于近農、上海特別市商民協會代表王曉籟馮少山朱吟江虞洽卿吳蘊齋王延松王漢良葉惠鈞陸文韶陳翊庭嚴諤聲、

駐滬日領分別晉級

駐滬日矢田總領事、已於二十日奉命、昇敘高等官一等官、又副領事清水芳太郎、於念四日晉昇領事、仍服務滬地、又田島副領事奉命調駐南京云、

農學會定期開年會

中華農學會、昨通告各會員云、本會定於九月三日起、在杭州舉行年會、已由浙江省政府優欵招待、凡滬留杭甬沿路各會員祇須憑本會所發臨時乘車証、向各站驗明、即可減收半價、會員中如有未能接到該項證書者、可向南京金陵大學過探先君、蘇州農校馮明英君、嘉興昆虫局費耕雨君、又上海寶山路鴻興坊三德里本事務所領取、又杭州已指定新市場瀛洲及嵛洲兩旅社爲會員寓所、到杭時當由招待員領往云、

市鄉聯會定期開會

上海市鄉行政聯合會、昨致各市鄉董佐通告文云、逕啓者、本月三十日、即陰歷八月初四日、下午二時、清丈局議董會開會、函囑本會、聯席會議清丈事宜、務希準時蒞臨、因思本會九月份常會日期、相距無幾、擬於是日提前舉行、以省往返、前日函懇調查本鄉圖忙濟已繳未繳數目、亦乞開單帶來、以便彙算、統希察照是荷、

漁業局委定分局長

國民政府財政部、定九月一日裁厘後、所有各種稅則、相繼厘定、並特新訂漁業稅則及保護條規、令行本埠江浙漁業事務局遵辦、現譚局長劃分江浙兩省爲念二區、昨委錢三立爲舊湖屬第念二區分局長、其區域計吳興、長興、德清、孝豐、安吉、武康六縣、錢局長奉委、逐即前往湖屬六縣、查詢各縣漁業情形、約日內即行設局開辦、定期征收云、

冒充軍人送部訊辦

山東人趙光亞、前在浦東洋涇鎮、冒充軍人、向該鎮商號任意詐取錢財、經三區二分所探警、將趙拘入分所、申解公安局第三科、由吳科長研訊之下、趙供認敲詐不諱、昨已呈奉沈局長、諭令備文、將趙及抄獲之武裝皮帶一條、刺刀一柄、一併解送上海衛戍司令部訊辦、

審訊狙擊吳貴寶案

向在楊樹浦路祥泰木行爲小工頭之吳貴寶住當國路一〇一三號門牌於五月三十號八時半、吳由外歸家、途遇暴徒三四名攔住、開槍狙擊、彈中非腹部、受創倒地、兇手脫逃、後由小工江小珠將吳車送同仁醫院、並報告楊樹浦捕房、立飭西探壞愛脫偕同譯員往醫院向吳詢問、據稱該兇手名陳老四陳老五尹長和三人等情、該探等復往楊樹浦路二千三百念三號門牌陳老四家抄出手槍一支子彈七粒、而陳則逃逸、翌日陳老五尹長和自投捕房、欲辯明吳貴寶受傷甚重、在院斃命、開館者無關、即被扣留、不料經捕房將陳尹兩名、押解臨時法院訊押在案、昨日下午奉李晉孚推事偕觀審之美副領事升座第一刑庭、升座提審、即據死者之妻吳陳氏延代理律師到庭聲稱、本案要犯陳老四、前在內地充當偵探、要求出票拘提、而被告等亦延江一平戴繼恩律師辯護、謂被告等皆係自行投案、今原告並無確實證據、控告被告等實係在場行凶者、無辜羈押、將近三月、要求從速判決云云、李推事核供、本案改期傳集人證再核、被告等還押、

詹姓弟兄逮解衛部

法界盧家灣巡捕房、日前接淮衛戍司令部會參議暨諜查隊隊員到來、聲請派令中西各捕、會同至霞飛路七百十六號帥松屏家、當場逮獲共產黨形似學生者詹純鑑詹純煦二名、前日下午、解送諜查隊研訊、據詹純鑑供、年念六歲、婺源人、曾在天津北洋大學及金陵大學肄業受時局影響、而致停課來滬游歷、詹純煦供、年念二歲、與純鑑是胞兄弟、此次與父親詹君室、由九江來滬、寓於帥家、並無不法之事可請訪查、當由該隊轉送衛戍司令部訊辦云、

酒行備火酒作何用

上海華洋機製酒類特種印花征收局稽查員周煥猷、在十六舖同昌福酒行內、查獲形似火酒之酒類一小罈、當即協同警察、將行夥邱如章、連同証物、送至特別市公安局一區署、請爲寄押、並將酒罈封存、並由稽查員徐鳳鳴等、在關橋南塊潤康酒行內、查出火酒一小

昨日審訊盜案兩起

盜匪甬人李阿福、浦東人沈根根、於七月二號屋坐法租界華利汽車行之四一六七號汽車至東楊樹浦路三二九三號門牌葉仁生家、搶得值洋三百元之金飾銀洋、携贓逃出、被楊樹浦捕房華探目將阿林西探毛你與西捕華捕等查見、幫同擒獲、並在李身畔抄出原贓及烟土、並在地上檢獲手槍三支、子彈十三粒、連嫌疑犯徐永福季文中陳丙初等、拘解臨時法院訊判、李季兩名還押、陳交二百元保、候沈徐傷醫再核在案、業已治愈、昨日下午奉盧文瀾推事偕觀審之英副領事升座第三刑庭續審、據中西探訴明前情、將手槍等呈案請究、並據原告葉仁生葉吳氏等投案證明被劫狀況、質之被告李阿福供、當時由在逃之阿桂邀我往原告處搶土、是日屆得汽車我等同往、原告由阿桂進內、我亦隨之手槍係阿桂交我、後聞外面警笛聲、我先逃出、阿桂將所搶之飾物及烟土塞入我袋與阿桂及不相識之人及沈根根槍猛擊、故停車即逃入該處弄中被捕、沈根根供、此事係阿桂託我代僱汽車、據稱往虹口與人打架、搶劫之事、我實不知悉、徐永福供、是日往三新紗廠尋友阿二謀事、被西捕誣認將我開槍擊中右腿受傷被拘、季文中供海門人到滬在親戚處、前在漢口大昌汽車公司司賬、是日往楊樹浦友人袁永康處寫信後出外寄信、不知發生何事、因受驚逃入弄內被捕、並延江容律師代辯、質之汽車夫陳丙初供稱、對於搶劫之事完全不知、盧推事核供、宣諭李阿福沈根根兩被告訊供終結、訂期宣判、徐永福季文中還押、展期再核、陳丙初仍交原保、

總巡捕房特別機關華探長白忠魁、探目蘇長生等、前在某旅館破獲盜匪傳瑞龍徐長根唐菴生張金生史小本、及私藏槍彈之該旅館茶房王阿二等六名、抄出軍火、查明傳等曾犯持械搶劫塘山路六十六號等十戶財物、迭次解由臨時法院訊供終結、論候宣判在案、昨日下午巳屆判決之期、由李晉孚推事偕觀審之美副領事升座第一刑庭、飭將各被告帶案判布、判決傳瑞龍犯六次強盜以所爲、處徒刑二十年徐長根犯四次強盜、處徒刑十七年、唐菴生犯一強盜、處徒刑五年、張金生犯一強盜處徒刑三年、史小本無罪開釋、王阿二私藏槍彈處徒刑六個月、未決羈押日數、准以二日折抵徒刑一日、槍彈沒收、

活是怨偶死做寃家

滬北胡家木橋張家巷、有鹽城人周寶連、其女小巧子、今年念二歲、嫁與附近廣源昌爲妻、惟此一對夫婦、猶如寃家、無日不在爭吵中、前日又因細故衝突、唐將妻痛毆、以致受傷、翌晨小巧子即縊死房中、周聞耗趕往、痛女死於非命、遂投控五區三分所、指女被婿毆死、而後懸諸樑上、請求伸雪、當奉派探將唐拘押、一面令飭念三保十五圖地保凌人傑投地檢廳報驗、由錢檢察官帶同沈檢驗員蒞場驗得死者肩膀上受傷屬實、但不致命、委係自縊而死、塡格拍照、判由尸父收殮、候警所將被告唐源昌解案究辦、

殘缺女尸拼成整個

—流水有情落紅無主—

同仁輔元堂救生局巡察、先後在浦江內撈獲女子頭顱右腳、及女子尸身等、帶回碼頭拼合相符、報由上海地方檢察廳、委王檢察官蒞驗明確塡格飭堂收殮掩埋、候再招覓殘缺之左腳腿各情、已兩紀前報、茲閱該局巡警、昨日又在陸家嘴浦面續獲得女右腿腳一只、察視腳上亦穿黑色線襪、生前已纏過、並無鞋、與前次所獲者一式相同、即帶回除拼合殮埋外、據情報告地檢廳備查矣、

可憐的小本生意人

—上輪賣貨失足滅頂—

昨日上午九時、岳陽丸輪船進口、駛赴浦東老白渡大坂公司碼頭傍岸、有台州人袁阿江陸雲祥、及名阿寶者三人、均係售賣白糖碗裡糕、當屆張奎亭之划子船、擬渡至輪上售賣、袁與陸已跨上划船而阿寶末後上船、向前跳去、失足墮入浦口、即與波臣爲伍、袁陸大譁、水巡隊到來、將船戶張奎亭及袁陸兩人一併帶隊、當以案關人命、除將一干人解送地檢廳訊辦外、一面打撈阿寶尸體以便報驗云、

夫沒鑽戒妻投河港

本地人陸根發、住閘北夏家弄、其妻陸氏、前日在新閘河投港圖盡、由警察暫見、呼船戶幫同救起、帶入四區、據該氏供我父有鑽戒一只、交我夫代修、今日向取無着、以致反目、不料夫婿逼氏自盡、一時氣憤、尋此短見云云、經梅署長傳到陸根發質訊一過、判陸以後不准虐待伊妻、從寬斥釋、

無以爲生只好覓死

宜興人錢福生、於前日至法新租界僻靜之楊樹上、解帶自縊圖盡事、爲巡捕查事、上前救下、帶入捕房、昨解法公堂請訊、詰之錢供、向做小本生意、近因貧病交迫、故下此策、中西官判開釋、並諭以後勿再輕生、

投函嚇詐電捍爲記

北蘇州路一千另十號門牌泰茂本行主潘錫蕃、近來兩接恫嚇信函、索詐鉅欵、潘初置之不理、嗣由第二信措詞甚厲、而又不欲與若輩結仇、故於二十四號晚十時派夥友汪吳兩人將鈔洋五元、照來函所指地點、送往新閘枯嶺路第三家門首、置於電桿木上所掛之字紙簍內、其時汪等見有一人席地而坐於電桿之傍、因欲一觀究竟、乃暫至對面某腳踏車行內休息、迨逾夜半、坐者起立、探手入字紙簍摸取欵項而去、汪等亦歸報告其主、以損失欵數、未曾報告捕房、前晚汪在老閘橋納涼、見一人經過、面貌與曩昔之夜取欵者相同、因隨其後、行至枯嶺路原處、見其人仍席地而坐、汪乃歸來、向站崗於老閘橋塊之一千九百二十九號華捕報告、該華捕命汪領往、將其人拘獲帶入老閘捕房、而潘亦將所接之恫嚇信兩封送入捕房、述明原委、捕頭詰悉被拘者名林一林係福建人、由包探傳芳流、於昨晨解送臨時法院、經周先覺推事提審、堅決否認投函嚇詐、諭令收押改期訊理、

起口角釀命案

浦東同春福碼頭、前日午後有小二陶永元任得寶與藺生、因事口角、互相毆打、詎陶永元年約五十餘歲、頓時仆地、氣絕殞命、當經屍子陶三官鳴報崗警、將任與二人拘解三區一分所、爰所長以事關人命、除傳地保赴地檢廳報請相驗外、一面將原被轉解公安局第三區、於昨日午後備文押解公安局、而警廳亦於正午派員赴浦相驗、諭令屍屬收殮候將兇犯解案訊辦、

觸霉頭生意經

—賊竊未償賊本蝕脫—

大統路崇德里六十五內婦人王徐氏家、於昨日上午、有人直入上樓、謂至後樓訪友、梁氏信之、惟待其下來時、見彼腹部、突高半尺許、蓋僅衣單衫褲、不便多藏也、徐氏不禁大起疑竇、亟呼鄰人追上、抄其身畔、則見被單一條、衫褲三物、圍曳在腰腹之上、明係偷來無疑、其時樓上失主、亦已知覺、當即交警帶至四區公安局、並在其衣袋內抄出大洋十元、梅區長判令拘留十天、賊給原告領去、銀洋充公、

玉鷹與訟各執一詞

陳肇銘日前至法捕房報稱、有顏高明姜成富、將民人家中之玉鷹一只搶去、求請提究等語、捕頭得供、飭探苗永與前往、將顏姜兩人拘獲、吊出贓物、昨日傳至法公堂請訊、先由原告投訴前情、被告延巴和律師代辯稱、查此案實係原告誣告、緣兩造均係做玉器生意、原告前鷹常耀青至被告處爲夥、所以常欠原告之欵五十六元、由被告代還、不料常耀青工作未久、又至原告處爲夥、致被被告查悉、仍舊向原告討還、代還欠欵、當由原告自願將玉鷹給與被告、作爲抵押品、約日交欵、詎原告竟不敢賀然至捕房謊告行劫、應請將案撤消外、處原告相當之罪、中西官判以原告所控證據不足、將案注消、

首飾箱不翼而飛

本埠新大沽路九如坊王某家、於前晚二時許、被竊賊竊去首飾箱一隻、內藏珠圈金鐲等、計值洋一千餘金、聞已報請當局、設法查獲云、

唐妙金案判決

周家嘴路唐瑞卿家之房客王森林、因誘姦唐之十二歲女兒唐妙金被控由捕房拘解臨時法院、迭次開庭研訊終結、諭候宣判等情、屢誌本報、茲悉此案業由承審推事曹汝彰、於昨日午後開庭判決、被告王森林處徒刑一年又六月以儆、

急痧可懼

前日上午十時、有崇明人陳杏卿、在虹口武昌路一百十二號門牌薛海林家門首、忽患急痧、倒臥於地、經人報告虹口捕房、派探麗瑞卿往將陳車送醫院、詎不及施救、旋即身死、尸體昇送驗尸所、昨晨十一時稟請臨時法院、委派喬推事蒞所驗明陳杏卿委係因病身死、着其兄陳云卿具結領回埋葬、

強刦案層出不窮

●閘北●　中國第一製匣公司經理徐琳發、前晚携帶鈔票一千元、由美租界行至閘北華界興坊弄內、突遇匪徒三人、攔住去路、持槍嚇禁聲張、強將徐身藏之鈔洋一千元、一併刦取、向北而逸、查徐此項鈔洋、係預備携往閘北發給工人工資、當經徐投報該管警署請緝究、

●浦東●　浦東嚴家橋恒興軋花廠、前日午後、僱挑夫馬和尚朱金生徐毛囡三人、往爛泥渡陳姓處挑運花衣三担、行經俞家廟附近、突由坟山旁跑出匪徒數人勒令陳等將花衣放下、索閱發票、當由朱徐二挑夫允予回廠開發票、留馬和尚一人在彼看守、詎該匪等即將陳軋至坟山內、禁止聲張、被刦去腰兒內大洋七元小洋八角、銅元數十枚而去、及回顧花衣等、亦已不在原處、事後經陳報告該處保衛團追獲逸匪陳得高一名、並在邁婦陳張氏家內抄出原贓花衣三担、連同幫同運贓之計生根陸小峰陳三蔡永發及陳張氏一干人證、於昨押解、公安局第三區訊究、

碼頭小竊

昨晨七時許、有江北人張四蘇光桂突入廣信路碼頭停泊之沈五十沈金林船上、竊取值洋五十五元之香烟、携贓圖逃、經沈登岸鳴捕追獲人贓帶入捕房、稟請捕頭諭飭押候解辦、葉樹德潘阿福王金山吳德明張松林等六名、於上月間、至法租界太古碼頭江成子駁船上、以搜查烟土爲由、乘隙竊取艙內現洋五十元分肥、現爲包探查知、先後將葉等拘獲帶入捕房、昨解法公堂請究、原告投訴前情、詰之被告等供認、行竊洋銀、現巳化用殆盡、難以措還求寬、中西官判葉潘杭王吳五名各押西牢六個月、期滿一併永遠逐出租界、張押三個月期滿出境一年以儆、

拐孩犯已引渡

仕居滬城老西門彭城里王永源之六歲男孩銀果、前遭匪徒拐匿無蹤、報由華界官廳請求查緝在案、茲經法捕房包探毛金根、於前日在法租界自來火街查獲拐匪王寶生劉王氏男女兩口、並起獲王永源之子銀果一名、解至法捕房、經王永源偵知、立即投請法捕房引渡內地官廳訊辦、昨巳奉法捕頭派探將男女兩拐匪及銀果等送二區一分所申解公安局移交第三科訊辦、

黃氏戒煙片不日發行

鴉片之毒人人皆知雖經當局嚴禁東捕西設致使大好男兒殞軀蕩產言之痛心本主人悲天憫人之旨特創製戒烟片成本不計其重效力務求其大現已製成不日發行特此預佈上海北福建路二三三號上海百寶製藥公司啓

註冊商標

庖人購菜

阿三歸自小菜場
買得鷄魚幾滿筐
內有珍饈味の素
主人最愛不可忘

調味精粉

味の素

(味之素)

文化飯館文化家庭必需品

C—139

同性戀愛慘案續誌

專

潮陽梅花村人鄭炳衍，與鄭亞淡發生戀愛，同謀自殺一案，各情已誌昨報，茲悉公安局之布告出後，男家方面則聽官主張，不願意到案，女家方面，只有一嫂臥病在床，親屬鄭王桃等，以爲若得將女領出另嫁，可得大宗聘金，得以分肥，日向炳衍之父兄交涉，定要其一同到公安局投案，各自領回，於是鄭炳衍之兄鄭搭也，乃亞淡堂嫂鄭王氏，及其親屬等多人到案，由局司法課提訊，據鄭王氏稱，炳衍等之禽獸行爲，鄉里不容，請將亞淡交氏等領回另嫁，炳衍則仍事放洋，鄭搭也則要領弟外出赴暹，婚姻問題，聽其自主各等語，該局以女既父母兄弟皆亡，親屬雖主其婚，況女緦蔴以外，又未先有定婚，彼等行爲，在法律上，並無違犯，執論令不准其領回將兩造親屬遣回，再提炳衍亞淡二人復訊，仍矢口稱雖刀槍臨頸，亦不肯離云云，現該

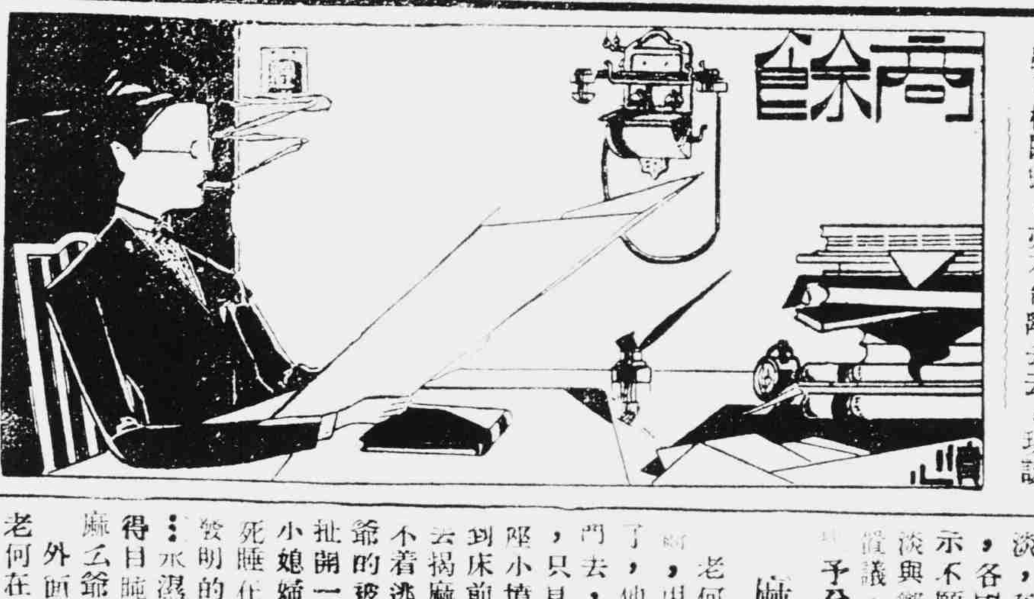

局判將其釋出，任其自由，茲探得其判詞錄下，「案據第五區署呈解投海遇救之鄭炳衍鄭亞淡二名到局，當經飭訊，據鄭炳衍供稱，與所戀女子鄭亞淡，係五服族親，同居潮陽梅花鄉，因鄭亞淡到民墓寮工作，彼此情意相投，發生戀愛，遂於本年二三月間，與民私合，近因被人察覺，欲赴南洋，而鄭阿淡堅要相隨，偕民來汕，擬乘合生輪，竟被鄭阿淡房親截問，故約同投海自盡，據鄭阿淡供稱，父母兄弟均故，因與鄭炳衍結好，近渠要往南洋，女不忍隔離，與其私奔來汕，登輪忽被房親截住，强欲將女另嫁，故約同炳衍投海自盡，不意爲警救起各等語，當以詞出片面，未便遽予置信，復經布告召集該女親屬投案質訊，隨據鄭阿淡之堂嫂鄭王氏，並鄭炳衍胞兄鄭搭也到局証明鄭亞淡並無父母兄弟，確係處女，未經字人，與五服外鄭炳衍私通，此次潛跟炳衍來汕，被衆觀覺，追踪截回，擬任由炳衍要身遠適，將女留住另嫁屬實云云，查男女慕悅，爲人類一大慾望，得其道固足振興民族，失其道亦足貽羞門庭，然此係道德問題，究與法律無關，按吾國法律，和姦論罪，祇限於有夫姦及本宗緦蔴以上之近親姦二種，（詳暫行新刑律第二八九，及二九零條）其餘無夫姦乃五服外之親屬姦，概不在處罰之列，徵諸歐美各國，莫不皆然，雖在項城時代，有刑律補充條例第六條，即處罰無夫姦之設，然經我孫大元帥明令廢止，該條例早已失其效力，無復適用之餘地，本案鄭炳衍與鄭阿淡，雖云親屬相姦，究在本案緦蔴以下，（即五服外）鄭炳衍固自有婦，而鄭亞淡却係無夫，核與暫行刑律第二八九條及第二九零條之條件不符，依照刑律總則第十條規定，當然不能成立犯罪，至鄭阿淡與鄭炳衍私奔來汕事，係出自該女自動，並非他人起意，更屬不成問題，觀乎登輪被衆截回，竟至約同炳衍投海自盡，益可見其純爲愛情所驅使，不甘割棄明矣，若鄭王氏請求領回阿淡，在汕另嫁一節，現在婚姻自由，各國通例，質諸阿淡，既始終表示不願，未便强令領回，總之鄭阿淡與鄭炳衍，既不成立犯罪，應免置議，除將鄭王氏鄭搭也遣回外，予分別省釋，祇復自由，此判。」

麻么爺（三）

江石

老何摸脚摸手的走到麻么爺房門前，用手輕輕把門一推，便隨着開了，他很覺得稀奇，同時一步踱入門去，用燈籠四面照看，並無別人，只見床上被蓋一大堆，凸起像一座小墳，老何是個好奇的人，又走到床前來了，左手提着燈籠，右手去揭麻么爺的被蓋，他原來因爲找不着逃走的小媳婦，要扯開麻么爺的被蓋好出氣，那知不扯猶可，扯開一看，原來那四處尋覓不着的小媳婦，却一絲不掛，赤身露體，死睡在麻么爺的對頭，張競生博士發明的第三種水第四種水……水：水濕了一大灘席子，老何見了嚇得目瞪口呆，大呼「怪事，怪事，麻么爺姦人幼女，」

外面的人，回家還未盡睡，聽得老何在麻么爺房中大叫，于是都一齊蜂擁進屋來了，此時麻么爺已驚醒了，翻身下床，聽老何在亂叫，揉眼擠眉的向他瞧着，進屋來的人，都問甚麼怪事？什麼怪事？

「快些出去！你們快些出去！我要穿衣服」那小媳婦被老何驚醒，拖了一牀被蓋把她全身覆着，這樣央求衆人。

鄉間的人是最重禮教的，便都退出來了，惟有小媳婦的未婚夫聽見老何喊麻么爺姦人幼女，又聽見她說未穿衣服，明知是麻么爺姦了他的未婚妻，一般怒氣，直衝斗牛，便把麻么爺一把抓出房來，拳足交加，打了一個稱心，及至小媳婦穿好衣服用雙手把臉按遮着狼狽的回家去了，麻么爺被衆人打得半死，但他只哼哼的表示捱不過再打了，呆呆的臥在地上，有不忍心的人便說罷了，明日再來辦理他，他不能說話的，還是回家去問小媳婦的情由。

這時小媳婦跑回家去，不待別人詰問她，便到小屋中取了裹脚的布帶，懸樑自縊了，衆人跑來看見，已經不能施救了，哭哭啼啼，吵吵闔闔，登時全村的人都驚動了大家都起來看稀奇誰也說是麻么爺姦了她又逼她自縊，但他不能說話，她死了又無從問詢，這件事怎樣處置呢？誰也想不出正當的辦法來，有人提議說：把麻么爺也用繩索縊死，叫他償命」，有的人說：「還是稟告地方官驗屍懲辦，」有的憐憫麻么爺的人說：「他是個啞子，權且饒他初犯，」那未婚夫聽了這個提議，跑過來就給他幾個耳光，罵道：「人都死了，未必還要醫活了讓他再犯嗎？眞是豈有此理」這麼一來大家一鬨而散，都回去睡了。

哭罷！

江石

昨夜秋雨打蕉聲，
好似「秋神」號淘：
牠哭國破難補！
牠哭民族難瘳！
可憐大好神州，
已成一片焦土了。
就是那翺翔空中的飛鳥們，
也尋不着林木窩巢。
東西南北任你飛，
上下左右任你翔，
人民已是飢寒者，
何處郊野有餘糧？
飛鳥啊！
大洋之心大山之巔……
還是個島深所在，
到那裏振着喉舌，
與「秋神」同聲號淘大哭罷！

二七，八，二四。

究竟和他是甚麼親

六白

（笑話）

有一老翁，鬚眉都是白的，論年紀，大概有九十左右了。手兒雖扶着杖兒，可是足部力已不充，故行三四步，常常支持不住地跌下。因此每有出門的時候，必另有一個人伴着同行，以防失足。一日，和着一個三四十歲的婦女同行着；到了曲折的路徑，忽然傾下。幸虧婦人急忙扶住，才不致倒地。此時路旁有一個做小買賣的，很好事，見了這樣，便問那個婦人道：「這位白髮蒼蒼的老翁，究竟和你甚麼親呢：」婦人答着道：「伊妻之弟，是我丈夫的舅哩！」說完走了。這位小買賣聽完，莫明其妙，怒氣十足的說着：「好，問他，怎麼講起典故來難人呢？」

菊花與古人（十三）

滄雲

▲古人的菊花感▼（續）

（七）明代王荋謂「萬事亦已足」—詩—

明代王荋有題秋菊軒詩，有句道：

「而有籬下菊。燦燦如有情。……呼兒具雞黍。白酒正可漉。素心二三人。於焉敘心曲。陶然付一醉。萬事亦已足。吟歌柴桑詩。千載有餘馥。」

按王荋這種消遣，却是極好的。賞秋菊，敘心曲，陶然一醉，眞箇南面王之不及也。

（八）明代李東陽謂「誰能白髮對黃花」—詩—

明代李東陽有十月賞菊一首，道：

「此夜幽歡還月下。去年孤館各天涯。狂思晚節曾吹帽。壽擬春朝及進瓜。不是老來詩骨健。誰能白髮對黃花。」

這首是東陽在席上作的，所以說「孤館……」看他這詩，必定晚年很康健的時候作的，所以心裡對菊花抱着十足的快感。

法國美男比賽運動

世新

▲長身…白面…金髮…碧眼…

歐美各國常有美女比賽之事，巴黎尤多，不足爲奇，近法京某衛生雜誌主筆忽發起一法國美男子比賽運動，宣言一出，轟動一時，各報皆贊成之，現正在籌備中，至所徵求美男之種類，以加立克族式爲標準，即長身白面金髮碧眼者，若膚色不白之男子概不能預選云。

金鼠牌香烟

各紙煙店均有出售

華成煙公司

保險與公估（二）

既有華商保險行　保險應向華商
既有華商公估家　公估應託華商
諸君皆愛國者
則又何必忍氣吞聲　受他人之支配

華商　益中拍賣行啟　北京路一〇七號　電話中央七〇五九

冠生園著名

荳沙月餅　每盒二磅　洋五角六分
荳蓉月餅　每盒二磅　洋五角六分
蓮蓉月餅　每盒二磅　洋八角正
棗蓉月餅　每盒二磅　洋七角六分
五仁月餅　每盒二磅　洋六角八分
金腿月餅　每盒二磅　洋八角四分

品名繁多　葷素俱備
美術紙盒　非常矜貴

總店棋盤街　支店南京路　老店九畝地

久咳成癆

久咳傷肺日久成癆查治癆必愈之藥迄今外國醫藥兩界尚無發明目下只有唐拾義大醫生久咳丸直接有靠咳除痰之效間接有防癆保肺之功正本清源舍此莫屬每瓶一元〇此丸每瓶附驗眞券一張交回或寄回本廠可換圖書一張無券是僞請勿誤購

上海愛多亞路廣西路角　父子大藥廠

新康健法

早晨康健法
早晨爲全日工作之始　倘服（百齡機）三片　勞心者不傷腦筋　勞力者不傷筋骨　因（百齡機）藥片　腦筋與筋骨並補　勞則補之　病由何起

午中康健法
每日三餐　惟午餐最豐　油膩雜進　只圖一時適口　但胃弱者　竟因此而致病　蓋油膩最難消化　停留胃中　百病斯起　倘午飯後服（百齡機）三片　補助消化　非但百病無憂　且能藉藥力得五穀之滋養

夜晚康健法
終日勞苦　全靠一夜安臥　晚飯後服（百齡機）三片　寧神補氣　安眠酣暢　永無失眠之症　不論男女老幼　服此試行一二月　永無症病之憂　長保康健之樂　試服三天　立見奇效

百齡機
小瓶一元每打十元　大瓶二元每打廿元
各大藥房均有出售　外埠函購郵票通用
上海愛多亞路　九福公司發行

說美！

美與醜爲相對之名詞，人非至愚，莫不愛美而惡醜！天性，然也，令美女牌香烟，質美，味美，裝璜美，美之代表物也，置之案頭，既極美觀，燃而吸之，尤多美感，凡百士女之具美術思想者，安可交臂失之。

豁公

中國南洋兄弟烟草公司出品

商業金融

金融

標金略回漲

▲半日間有二兩餘盤旋

昨星期六、金業交易所祇有上午半天營業、大條銀近期已長一二五、遠期長另六二五、美銀價加長一二五、標金回漲、各號進出不一、早開大條及銀價幷長、計跌數錢、毛盤由高轉低、計有一兩零上落、英金揭後跌一兩、繼因外匯平定、旋加一兩餘、復又退去一兩、午時英日匯見穩、場內買戶忽多、陡增二兩幾錢、迨午收較上日復漲八錢、各匯並無特殊變更、同業中稍有買賣、人心未定、今將前市經過情形詳紀於後、十月份初開三百八十二兩七錢、計跌三錢、後續降二錢、毛盤由八十三兩五錢回至八十二兩二錢、各匯尚平、計日金華商銀行做過七八二五、繼則見低、七八一二五可結、先令開出掛牌未動、故加至八十二兩六錢、然日金由大通售出七八一二五、故小至八十一兩七錢、時加八錢、先令銀行進價二個六辦士、日金同業售與懋業正金等二三十萬元、價七八、至十點零跌爲八十一兩六錢、此後曾由華商銀行對做七八一二五、若向購買、須七八二五、故十點半後高至八十三兩二錢、十一點左右復跌至八十一兩八錢、日金向買七八一二五、賣與七八一二五、英金銀行對做二個五辦士九三七五、是後忽轉好勢、各號相繼補進、同業手中條子頗感缺之、但各匯並不大緊、日金銀行售出七八二五、英金計二個五辦士八七五、十一點半後高至八十四兩、已做抬頭、入後回至八十三兩五錢、復漲爲八十四兩一錢、迨正午收盤、計三百八十三兩八錢、較二十六日計加起八錢、上午間最大價計三百八十四兩一錢、最小價三百八十一兩六錢、計有二兩五錢盤旋、結價八月份三百八十六兩、九月份三百八十五兩、十月份三百八十四兩、補水三百八十六兩、飾金仍兌五十八元云、

外匯交易平淡

▲英美內盤見縮

昨二十七日接倫敦電訊、中印少數買進、市面平靜、大條銀近期長一二五、遠期長另六二五、同計二十五辦士二五、(合英匯二先令五辦士八一二五)美銀行加一二五、計五角四分六二五、英對美加另三一二五、計四元八角六分二五、美對英仍計四元八角六分一八七五、日英一先令十一辦士四三七五、日美四元七角三一二五、小去另六二五、倫敦先令加另六二五、計二先令六辦士一二五、又本日神戶市十點五十五分路透電、日美小去另六二五、計四七一八七五、日英仍計一先令十一辦士三一二五、電通社十點二十分來、日美如故、出價四七二五、入價四七三七五、日英亦未更改、計出價一先令十一辦士三一二五、入價三七五、十二點電未動、

昨本埠銀行英美日三匯交易平平、並無鉅數、華商金業中初出後進、計日匯約一百數十萬元、英匯僅數萬鎊、美金祇十萬元之譜、內盤晨間平定、繼即似鬆、午刻復穩、人心不定、結果較二十六日收市、計英金縮另六二五、美金縮一二五、日金平和、標金先跌繼漲、最後回高八錢、又匯豐晨開掛牌均與上日無異、玆將各銀行所成交者紀下、匯業售出日金十萬元、價七八二五、懋業買二十萬元、價七八、匯業出興業進、對做五萬元、七八一二五、正金大通出二十萬元、價七八一二五、三井出先令一萬鎊、價二先令五辦士九三七五、大英出、正金進、對做一萬鎊、價同上、安達進一萬鎊、二先令六辦士、華銀行進美金五萬元、價六十元〇六二五、

▲英匯　揭布仍爲二先令五辦士半、內盤似軟、計有〇六二五升縮、交易不旺、十月十一月初結二個五辦士九三七五、午收二個五辦士八七五、買價二個六辦士、午收二個五辦士九三七五、市面尚平、

▲美匯　揭布五十九元七五、內部略佳、僅有一二五上落、十十一月份初結六十元〇六二五、午收六十元半、買價六十元〇七五、午刻六十元〇六二五、

▲東匯　掛價勿更、計七十九兩二錢五、內盤平定、計有二五漲落、華人稍有進出、十十一月份初結七八八二五、後爲七八一二五、十點半後七八二五、時七八一二五、午收七八二五、買價早市成交七八二五、以後七八、復爲七八一二五、十一點時銀行互相成交七八一二五、午收平定、七八一二五、然華商斯時均無賣出之意、因標金既漲、套頭不合也、

名目	單位	昨日早市	前日早市
英國電匯	先令辦士	二・五・五〇	二・五・五〇
英國即期		二・五・五六二五	二・五・五六二五
又四個月		二・五・七五	二・五・七五
銀行買進又四個月		二・七・五〇	二・七・五〇
銀行買進又六個月		二・七・八一二五	二・七・八一二五
定貨四個月帶銀		二・七・九三七五	二・七・九三七五
以上合規銀一兩			
日本電匯	金元	七九・二五	七九・二五
以上合日幣百元			
美國電匯		五九・七五	五九・七五
又四個月		六三・二五	六三・二五
法國電匯	法郎	一、五三五(無市)	一、五三五(無市)
又四個月		一、六五五(無市)	一、六五五(無市)
德國電匯	新馬克	二五一	二五一
印度電匯	羅比	一六四・七五	一六四・七五
和國電匯	盾	一四八・七五	一四八・七五
意大利電匯	科拉	一、一〇〇	一、一〇〇
瑞士電匯	福郎	三一〇	三一〇
以上合規銀百兩			
香港電匯		八〇・二五	八〇・二五
以上合港幣百元			
新加坡電匯		九四・二五	九四・二五
以上合新加坡幣百元			
倫敦大條	辦士	二五・二五	二五・一二五
又遠期		二五・二五	二五・一八七五
紐約銀價	分	五四・六二五	五四・五〇

烟台洋匯漲一二元

昨日上海銀行國內匯兌行市報告云天津來電申匯電匯行市並未變動、洋厘漲起二毫半、扯中價祇七二六五、洋匯落五角、青島仍然低降、每千元祇合申一千〇十五元、滬寧一帶已不通匯、江北一帶仍未開通、蘇鳳祇松江一埠尚可勉强匯匯、其餘各埠亦未有進展消息、玆將各埠重要行市分列於左、

貨幣名稱	匯價	比上日
天津行化	一〇五九	未動
天津銀元	一〇〇八	跌五角
北京銀元	一〇〇九	又
烟台銀元	一〇二〇	漲二元
青島銀元	一〇二五	未動
杭州銀元	一〇〇五	又
蘇州銀元	一〇〇三	又

洋價漲半厘

洋厘昨日早市七錢二分四厘三七五、午市爲七錢二分四厘、比前日漲五毫、銀拆早午市同爲一錢八分、江南小洋稍跌、劈毫則微有漲風、銅元已見回縮、價如下、

名目	昨日早市(兩)	前日早市
洋厘	〇・七二四三七五	〇・七二三三五
銀拆	〇・一八	〇・一九
江角	〇・六二二	〇・六二三
廣角	〇・五九一三七五	〇・五九一一二五
銅元	三八八、〇〇枚	三八九、〇〇枚
衣牌	二、八一〇文	二、八一四文
角坯	二二九文	二三〇文
貼水	五二文	五一文

名目	昨日午市	前日午市
洋厘	〇・七二四	〇・七二三五
銀拆	〇・一八	〇・一七
江角	〇・六二二	〇・六二三
廣角	〇・五九一七五	〇・五九〇七五
銅元	三八八、〇〇〇枚	三八九、〇〇〇枚
衣牌	二、八〇九文	二、八一四文
角坯	二二九文	二三〇文
貼水	五二文	五一文

商況

公債中途停市

▲價比前日又漲五元

昨日本埠公債市況益昂、又以本月份交易已經停止、賣買遂更易集中、更爲活動、九時半開盤、現貨七長與整六卽突漲四五元、九月份期貨當亦各漲四元、開盤未一刻、卽停板收市、可見人心之一般矣、記賬價格、七長爲五十元〇七角、整六爲五十三元一角、現貨掛牌價七長爲四十八元五角、比前日續漲五元、整六爲五十一元、比前日亦續漲四元九角、共計成交期貨九十四萬元、內七長四十一萬五千、整六五十二萬五千、現貨成交七長三萬五千、整六二萬三千、一盤交易、仍以客戶之買進爲盛、大戶對於整六放出頗多、前途情形、似乎可以稍趨平靜、不過尙在樂觀態度中而已、至昨日止、期貨本月份總成交數、七長與整六各爲一百四十六萬五千元、剔去整六五萬元、七長十一萬元、其餘均留待三十日實行交割、

大二挽絲頭跌價

▲本週來竟無成交

久漲不跌之大二挽、日來驟形降落、查上週各歐莊銷胃方放、開價至九十八兩、成交不少、此後絕無談判、市面異常沉悶、惟日商稍收白貨、進胃不弱、而零星囤戶具有脫貨求財之意、玆將昨日成交市價列下、原田進湯爾三十担、價二十五兩、信茂進紹興頂頭蠶吐三十担、價九十兩、

洋松香到二百桶

▲僅廈門長江等處有需要

洋松香內存貨充斥、出路殖條、市情十分萎靡、標準因環境所趨、有每況愈下之勢、昨日揚子棧等又新到二百箱、現價如頭號貨售十三兩、二號十二兩五錢、三號十一兩七錢半、四號十一兩二錢半、五號十兩〇五錢、六號九兩五錢、運來交易除廈門長江諸帮外、實銷閒息、自來火廠等均無去胃、

來源斷後之金針菜

▲走銷仍旺市面驟緊

金針菜因近日南路貨車停開、已有兩週無到貨、市上行號手貨本屬單薄、兼之來源不斷、而走場仍暢、故市象驟緊、前後巳升起一兩光景、昨鎮帮祥豐號開出上中莊菜二百四十餘包、價十九兩半、廣帮辦入百數十包、價二十一兩至二十兩、聞鎮地有民船裝出三四百包、二三日內可以到申、屆時市價或可微鬆、現市行盤高莊爲二十一二兩、次至二十兩、陳菜爲十六兩至十三兩、玆更將各檔市價詳列於下、以便參照、

貨別	每担售價
尖色大興菜	二二・〇〇
大興菜	二一・〇〇
鄉莊菜	二〇・〇〇
竹圩菜	二〇・五〇
泉興菜	二〇・〇〇
陳大興	一六・〇〇
陳陳州	一五・五〇
陳亳州	一三・〇〇

西貢米獨佔優勢

▲價漲一角之多

昨日洋米全市成交九千左右、市形均佳、售開大絞三百包、價十一元〇六分、小絞二百五十包、價十二元〇五分、西貢一號二千餘包、價十三元四角三分、又二號五千包、價十二元一角、比之前市、則均見上漲、尤以西貢如浙帮甬紹客戶與本街爭辦、交易特多、漲勢亦甚、比前日有漲一角之多、其他則漲起三四分至八九分不等、後形以浙江採辦不絕、仍居堅勢、一俟北洋大批裝運市價之上升可立待也、

粉市停滯

▲正月期已開拍

昨日粉市、上午開盤後、各月份市面、頗形疲滯、因津帮自經前月份大批採辦後、去胃巳呆、以月底現貨裝往北方者、爲數達二十萬包、即八月份之預先購買者、亦不下四五十萬包、以數量言、巳居巨大、以銷胃言、當然可以暫時停頓、有此原因、故遠近期人心、遂因實銷之不起、不得不趨於冷淡也、明年正月份、昨巳循例開拍、祇開盤時、成交一千包、價開二兩四錢、正月份以時令之關係、四錢市面、並不能認爲高昂、不過將來與洋粉關係頗巨、所以雙方必須考慮、然後交易盛暢也、收盤結果、本月份較前月份低去七厘半、九月份跌一分十一月份低二厘半、收盤價本月份爲二兩三錢四分、九月份爲二兩三錢五分三厘半、十月份爲二兩三錢七分、十一月份爲二兩三錢七分半、及下午開盤、各月份市面、初頗平疲、八九十月份較上午收盤、又低去七厘半左右、後則仍然回好、結果本月份無上落、九月反好五厘、十月份落二釐半、餘不動、觀察後步、以津帮裝之後、恐須暫停一時、遠近市面、當然趨盤旋之局也、收盤價本月份爲二兩三錢四分、九月份爲二兩三錢五分七厘半、十月份爲二兩三錢六分七厘半、十一月份爲二兩三錢七分半、十二月份爲二兩三錢八分五厘半、

東糖又定今日開盤

▲國貨青糖僅百餘包

昨日糖市外電古巴現糖價比前電升六二五、紐約期糖九月份猛跌八分、十二月份小四分、明年三月份亦小三分、爪哇現糖及八九月份價均升一八七五、十月份大一二五、十一月份亦大一二五、公會市場交易尚見活潑、[illegible]嗲咋劃價八兩五錢五分、汀嗲八兩五錢二分半、ＴＭ八兩三錢至三錢二分半、上檔貨明治ＹＰ嗲八兩七錢五分、二十四號粗砂白糖盤價七兩八錢、雖成交不多、而市形較前稍見活動、國貨青糖自日前開通一批後、昨日廣生輪又有運到、然數額甚少、僅有百十四包、尙未見樣、故無成交、棉湖赤亦到四五百包、昨開三百餘包、價八兩〇五分至八兩一錢、高至八兩二錢、市尙堅穩、又日糖自設公賣處以來、需要甚爲踴躍、三日來計售出十萬餘包、因故變更日期、以週二四日後、今日適值星期、定可照常開盤、屆時需要定必多旺、

糖別	期別	價格
古巴糖(美元)	現貨	二・九三七五
紐約期糖(美元)	九月	二・七五
	十二月	二・九一
	三月	二・八四
爪哇糖(盾)	現貨	一六・二二五
	八月	一六・二二五
	九月	一六・二二五
	十月	一六・二二五
	十二月	一六・五〇
倫敦白糖(先令)	八月	一六、二・二五
	十月	一五、六・七五
	十二月	一五、二・二五
日本粗糖(日元)	現貨	一九・七〇
日本精糖(日元)	體糖	二四・九五
	日糖	二五・一〇
	台糖	二五・〇五

大阪砂糖(日元)	前市開盤	前市收盤	後市開盤	後市收盤
八月期	——	一四・七〇	一四・七〇	——
九月期	一四・八五	一四・九四	——	——
十月期	一五・二五	一五・三二	一五・三〇	——
十一月期	一五・四〇	一五・四八	一五・四七	一五・四五
十二月期	一五・六一	一五・六八	一五・六六	一五・六四

開平屑源源而來

▲銷路亦獨旺

近日市場上、售開各種煤屑、國產中以開平屑爲獨入旺、來源亦接踵不絕、昨由克附司(譯名)裝來一批、卸儲董家渡義泰興南棧、內裝開平屑五千六百噸、過駁者亦甚夥、蓋較碼頭貨爲稍廉、售盤仍與前同、昨日市場上、共計售開一號屑一百六十噸、二號屑二百噸、塊煤八十噸、銷胃稍減之故、因今日乃星期也、

呢羢將有大批到貨

▲在月底月初約有二三百箱

昨星期六、呢羢同盟會中市勢極佳、大路公盤非常穩固、除各種雨衣布銷路呆滯外、餘如厚薄毛貨、本街客帮皆大有進胃、據洋行方面透出消息、本月底或九月初、將又有大批呢羢到滬、總數約共二三百箱、英・法・意國貨最佔多數、內有上海泰和洋行所定之龍鳳元常灰素羅色嗶嘰十八箱、永興雙仙鶴嗶嘰與孔士洋行套頭花呢二十箱、及其他各洋行所定之直貢呢、花呢、大衣呢等、爲數亦不在少、現德記一五三三六元青直貢呢、售三兩九錢半、一三三四售三兩八錢半、禿莊生毛嗶嘰、售一兩二錢淨盤、百賽芝蘇嗶嘰一律賣一兩七錢二分半、頭號元常灰素什色嗶嘰售二兩三錢七分半淨盤、永興雙仙鶴售二兩五錢、財神牌售二兩三錢、鳳女牌售一兩九錢七分五厘、

新姚花將到

▲頭盤當在三十六兩左右

▲陝西花三千餘包巳裝船

棉花市況本屬堅挺、昨以美棉來電回漲甚多、本埠人氣更形振作、市面至此、巳有進無退之勢、此種好現象、實拜歐市之賜、然而紡織界苦矣、新棉續有成交、惟爲數仍式微、價則較週初大一兩光景、蓋昨日東棉洋行進見新續交之姚花二千担、價三十八兩五錢、送打包廠、通州花日商有意吃進四十一兩、玆以通帮考慮之下、尙無意售出、故未成交、新姚花預料今明日有頭批到來、惟係極次之安昌花、預測頭盤價在三十六兩左右、陝西花玆據某花號稱、昨日巳有三千九百件裝船、行將鼓輪來申、昨日市上交易未見起色、計溥益進現沖常陰沙花一百六十包、價四十兩、送廠、到貨均缺之、

▲紐約	磅音	
十月期美金	二一・七四	(漲四二磅音)
十二月期	二一・九六	(漲四一磅音)
一月期	二一・九二	(漲四〇磅音)
三月期	二二・〇五	(漲三〇磅音)
五月期	二二・一六	(漲三六磅音)
米特令現貨	二一・九五	(漲四〇磅音)
十月期最高價	二二・八二	(漲三四磅音)
十月期最低價	二一・一〇	(降一磅音)

▲孟買	羅比	
平加爾十二至一月期	三五三	(降九羅比)
奧姆辣又	三九三	(降八羅比)
白洛去四至五月期	四二六	(降七羅比)

▲利物浦	辦士	
十月期英金	一一・〇五	(漲三辦士)
一月期	一一・二〇	(漲四辦士)
米特令現貨	一一・一五	(降一四辦士)

大阪	前市	後市
九月期	六九・五〇	六九・五〇
十月期	六九・九五	六九・五〇
十一月期	六九・五〇	六九・二五
十二月期	六八・六〇	六八・五五
一月期	六八・六五	六八・五五
二月期	六八・六〇	六八・五五

二十六日紐約棉市始以利物浦市況不佳而跌、但後以氣候不順及新棉不佳而漲、計十月期爲二角一分七厘四、較前日大四十二個磅音、十二月期爲二角一分九厘六、較前日大四十一個磅音、一月期爲二角一分九厘二、較前日大四十個磅音、三月期爲二角二分〇五、較前日大三十個磅音、五月期以二角二分一釐六、較前日大三十六個磅音、現貨爲二角一分九厘五、較前日大四十個磅音、十月期最大價爲二角二分八厘二、較前日大三十四個磅音、最小價爲二角一分一厘、較前日小一個磅音、利物浦棉市十月期爲一一・〇五辦士、較前日大・〇三辦士、一月期爲一一・二〇辦士、較前日大・〇四辦士、現貨爲一一・一五辦士、較前日小・一四辦士、埃及棉現貨爲一九・四五辦士、較前日小・四五辦士、孟買棉市初隨紐約而跌、後以多頭了結而益疲、計平茄爾爲三百五十三羅比、較前日小九羅比、奧姆辣爲三百九十三羅比、較前日小八羅比、白洛去爲四百二十六羅比、較前日小七羅比、大阪棉市九月期爲六十九元五角、較前日大一元四角五分、十月期爲六十九元九角五、較前日大一元八角五分、十一月期爲六十九元五角、較前日大一元六角五分、十二月期爲六十八元六角、較前日大一元二角、一月期爲六十八元六角五分、較前日大一元三角、二月期爲六十八元六角、較前日大一元一角五分、

昨日棉紗市現勢頗平穩、而帮擯持之跌、良以歐市一跌即漲、新價立現、影響所及、吾國棉商態度強硬、以致廠方受成本壓迫、不願再殺價售出、故市面之基礎頗穩、然時局緊張、客帮觀望、秋銷勢將如是告終、所以人心不穩、於是市面傾向遂覺停滯焉、昨內地漢口等零星交易六百包强、實價略有上落、玆將帮口及數量行情錄後、

內地帮購進各牌紗二百七十五包、計二十支藍鳳一百五十三兩、小包、又雲鵬一百五十三兩、小包、十六支老人鐘一百四十三兩五錢、又老藍金魚一百四十四兩、又藍鳳一百四十八兩二錢五、四十支金天官二百二十二兩五錢、無派司、四十二支水月二百五十七兩、又陽鶴二百四十七兩五錢、漢口奉天蕪湖廣東厦門甯波江西等帮購進各牌紗二百七十五包、計二十支立馬一百六十二兩、又仙桃一百五十九兩、又金城一百六十兩、又三星一百五十六兩六錢五、又五福一百五十三兩三錢五、十六支汽球一百五十二兩、又大發一百四十九兩二錢五、十四支雙團龍一百四十二兩、無派司、十二支得利一百四十二兩七錢五、十支天官一百三十八兩五錢、三十二支藍鳳一百九十五兩五錢、

大阪棉紗現貨市場

牌名	支數		價格
金三爵	十六支	現貨	二一九・〇〇
赤魚	二十支	又	二二三・〇〇
藍鵬	二十支	又	二三六・〇〇
美舟人	三二支	又	二八〇・〇〇
藍鹿	四二支	又	三五〇・〇〇

大阪三品定期市場

	前市開盤	前市收盤	後市開盤	後市收盤
八月期	二三六・三〇	二三七・〇〇	——	——
九月期	二三九・八〇	二三九・一〇	二三八・一〇	二三八・一〇
十月期	二四三・二〇	二四二・八〇	二四二・三〇	二四一・五〇
十一月期	二四六・七〇	二四五・三〇	二四五・二〇	二四四・四〇
十二月期	二四八・四〇	二四七・六〇	二四六・七〇	二四六・六〇
一月期	二四九・九〇	二四九・〇〇	二四八・〇〇	二四八・一〇
二月期	二五一・〇〇	二四九・九〇	二四九・一〇	二四九・六〇

白絲經歐銷仍旺

▲價亦穩定

昨日本埠白絲經、歐銷仍不寂寞、緣內地綢廠法莊、受美銷續暢紛起補購、昨由緯成安利等進滬白廠經九十包、白乾經連納等進中下身現貨三十五包、價仍堅穩云、

橫濱生絲期貨市場

	前市開盤	後市收盤
八月期	一三五・〇〇	一三三・九〇
九月期	一三二・二〇	一三二・五〇
十月期	一三二・四〇	一三二・七〇
十一月期	一三二・三〇	一三二・八〇
十二月期	一三二・一〇	一三二・九〇

高莊珍眉銷路不衰

▲售盤仍堅挺

昨日本埠洋莊茶市、婺源屯溪兩路之高莊珍眉、英法莊均以近來滙率相宜、摩洛哥需求孔亟、進意續濃厚、婺源高莊貨、售盤一百二十四兩、市價仍極堅硬、貢熙針眉兩項、市面均無變動、湖州路莊大帮、怡和錦隆兩行、略有帶進、但銷路不大、人心疲軟、市盤尙有看跌之勢、其餘中低莊貨、交易依然沉寂云、

外股給價多數增漲

昨星期六、外股祇有上午半天營業、會內稍有做開、晨間開盤給價漲落不一、以匯豐加五元、計一千一百七十元、業廣英法各加二元、同爲一百十六兩、德力風加一兩、計五十九兩、保家加五兩、計一百三十五兩、揚子加一元半、計三十八元半、保富加二元半、計二百八十七元半、公和祥漲一兩、計一百四十三兩、開平減五分、計十八兩七錢五、怡和減五分、計七兩二錢、銀公司小去一錢、計五兩四錢、懸植降一錢五、計三兩一錢五、蘭格志十七兩、降二錢五、新股亦小落二錢五、計八兩五錢、收盤曾成交德力風六十兩如前、蘭格志十七兩、、巳跌一兩五錢、自來水八釐公債一百〇一兩、橡皮二十二種開訊、內僅二三種見跌、實際買主、只有英古達成交五兩〇五、比前加五錢五、餘無做開、倫敦市一先令五辦士、巳小去一二五、新加坡五角八分、減一分半、美國二角四分一二五、減二五云、

商店消息

九華綢緞店開幕第一日

本埠南京路望平街斜對新開九華綢緞店、於昨日開幕、其生意極繁盛、自早至晚、門前汽車之聲、不絕於耳、途爲之塞、店中布置之宏大、貨色之美備、花樣之新奇、夥友招待之和靄、價目之克己、取利之微薄、可謂無出其右、並特設郵售部、如外埠函購、凡有郵局通匯之區、均可照辦、聘有繪圖師、如有新裝式樣及衣邊顧繡等、均可代製、稍不合意、卽可改製、聞該店經理胡君立夫副理陸君哲甫、均富有經驗、綢業中之卓卓者、故能措置裕如也、

維大綢緞局秋季大減價

四馬路石路角上維大綢緞局、自舉行秋季大減價以來、營業收入每天至六七千金之譜、玆錄其減價各貨如下、三閃雲霞緞每尺八角至一元、絲織天實葛每尺九角、電影緞成綾緞每尺六角各色新花毛葛每尺四角至六七角不等、時花各種衣料照本七折、另剪綢部呢絨部衣着部統售一律八折、又樓上皮貨大會凡珍貴皮貨亦皆應有盡有、該局爲提早脫貨計、故定價亦低廉、

華昆號經理冠生園食品

北四川路海甯路北首新設華昆號、經理冠生園食品公司各種食品、如著名菓汁牛肉、陳皮製梅●糖果●餅乾●中秋月餅等、今日適開幕之期、該號新張伊始、爲優待顧客起見、大減價十天、所有各品均照定價一律九折、由初二日起至十一日止、兼售各種應時水果、定價甚爲公平云、

國內外商業事情

農工商局核准備案商標

農工商局成立以來、商號呈請商標備案日有數起、玆將業巳准予暫行備案之商標錄於下、(一)湖州機製絲棉工廠機製絲棉以桑蠶牌爲商標、(二)華豐祥記以總理遺像爲國貨布疋商標、(三)中國建新股份有限公司由徐永祚會計師代理呈請虎牌中山牌鳳凰牌美女牌雄鷄牌爲商標(四)上海統益紡織公司因五色旗商標今巳不適用、另改新式商標、(五)民生工業社以民生牌駿馬牌爲商標、(六)天成織造廠呈請釣蝦牌爲商標、(七)光華襪廠以車站公園飛馬雙馬牌洋房牌美女牌青島牌雙狗牌爲商標、此外尙有多種、正在審查中、聞該局對於商標案非常鄭重、必須經過精密調查、方

……依照准、又開該局第二科關於商事部分收到之正式公文、在最近之一月中有一百零四件、發出正式公文一百零五件、古該局文牘收發數之年、

廣州中銀擠兌風潮平息

廣州中央銀行爲利便商民起見、雖遇星期休息、仍增加銀業公所兌現一切、但開始後兌現者寥寥無幾、蓋人民明瞭此次擠兌、係屬奸商從中操縱、今見兌現容易、信用堅固、已安心存用、故中央銀行已收回該兌換處、仍在本行照常兌現、附錄各文電於下、（省政府嚴禁低折幣價之布告）中央銀行基金充足、發行紙幣、信用昭著、詎近日奸商、乘機操縱金融、低折幣價、二十日省政府除令飭公安局認眞查拿低折幣價者外、并布告嚴行禁止、其布告云、爲布告事、查中央銀行基金充足、發行紙幣、信用昭著、乃近有奸人、以時事造謠、煽惑民衆、而知識薄弱之徒、習而不察、往往輕信、復有奸商乘機操縱金融、低折幣價等事、日來市面、業有前項所聞、雖經政府布告禁止低折幣價、仍恐民商各界、未知眞相、妄自猜疑、遂成市虎杯蛇、徒自驚擾、須知地方現極安甯、北伐節節勝利、黃龍痛飲、在指顧中、則本省各江地境反動不良分子、亦已造謠蕩搗、向何致總總顧慮、此等造謠奸究、乘機播弄、實屬罪不容誅、除飭公安局督飭各區警、認眞嚴密稽查、遇有膽敢造謠惑衆、希圖搗亂、或低折幣價、擾亂金融者、應即拿究外、合行布告、仰商民各界人等、一體知照、自布告後、幸毋再信謠言、自相驚擾、尤不得稍有低折紙幣情事、致中反動奸計、而干查究、切切此布、（銀業公會通告）廣州銀業公會通告云、爲通告事、中央銀行爲國家財政總滙機關、根本非常鞏固、所發行之紙幣、基金亦非常充足、一向十足兌現、信用昭著、現無故發生擠兌風潮、實出於無意識者所造謠、即日爲利便商民起見、分設機關、以期兌現靈敏、即此可知中行實力之充足、即日又借本公會爲兌現分處、第一次扛現金百萬到會、盡量兌現、明日又續扛百萬、再而三、三而四、務期充分兌現、以厭持幣到換者之心、而盡銀行任人到兌之天職、使持有中行紙幣者、一律安心使用、凡我商民羣衆、亦當疑慮盡釋、以免受無稽搖惑、庸人自擾、自貽伊戚、現特專告我同業、以後可安心收受紙幣、如有持紙幣到找換毫銀、務須一律平換、如需現金週轉、亦請即到本會分兌處十足兌換、間有換客對於手數料一層、斬而不與、亦當不與深求、以顧大局、本公會分兌處、一到即換、全行效力、極端歡迎、無處地狹人稠、無慮遲延時間大好使兌現者歡欣鼓舞、即此亦可以曉然矣、至因有投官廳干涉暫止營業之同業、如永漢南路各店、亦大可安心復業、以免因噎廢食、自受損失、特此通告、（銀業公會之通電）銀業公會通電云、萬急分送汕頭佛山西南大良容奇石岐陳村肇慶梧州韶關清遠樂昌平石英德南雄連州海口雷州廉州高州陽江新會江門新昌長沙[illegible]鶴山開坪台山九江惠州東莞石龍增城太平四會各埠商會各團體均鑒、中央銀行紙幣、一向十足兌現、信用昭著、現爲利便商人起見、在本公會分設兌現機關、兌換靈敏、全市翕然、現無論大商小販、一律十足通用、並無低折、深恐有人造作謠言、搖惑觀聽、請勿遽信自擾、致受損害、望轉貴埠各商安心樂用、至盼、議達、廣州銀業公會正會長李子平、副會長蘇熾廷、陳蔚文叩、

財政部公布之 會計師註冊及覆驗章程

（一）會計師註冊章程

第一章　職務

第一條、會計師受當事人或其他關係人法院或公務機關之委託、辦理關於會計之組織、管理、稽核、調查、整理、清算、證明、鑑定、清理、公斷、及和解各項事務、會計師得充任檢查人、清算人、清理員、破產管財人、遺囑執行人、及其他各種信託人、會計師得代辦納稅事務、註冊手續、並代訂關於會計及商事各種文件、

第二章　資格

第二條　會計師受國民政府財政部之監督、第三條　會計師應具備左列各資格、一、中華民國人民、年滿二十五歲者、二、國民黨黨員、經黨部證明者、三、合格於會計師試驗者、或合格於第六條之免試審查者、第四條　會計師試驗、由財政部設立會計師考試委員會行之、會計師考試委員會、由財政部長聘任監察院委員一人、司法部長官一人、大學會計學教授二人、富有學識經驗之會計師三人、連同當然委員財政部會計司司長、及會計司第一科科長二人共同組織之、開會時以會計司司長爲主席、第五條　受會計師試者應具備左列各條件、一、在國內外大學或專門學校商科或經濟科以會計學爲主要課程、肄業三年以上、得有畢業文憑者、或在國立或經教育部或財政部認可之公立私立大學或專門學校、教授會計主要科目繼續三年以上者、二、在會計師事務所、充任會計事務員二年以上、得有辦理善良之証書者、或在財政部所認爲合格文企業機關、官廳、公署、或公務機關、充任會計事務員三年以上、得有辦理善良之証書者、第六條　具有左列各條件之一者、得經財政部之審查、免除試驗、一、充會計師後經其請求、或有第十五條第十六條之情事、撤消其證書者、二、在外國領有會計師證書者、但須證明該國之試驗及審查其程度、與本章程之規定相等者爲限、三、在南京國民政府成立以前、領有會計師證書、曾經呈請財政部覆驗合格者、覆驗章程另訂之、四、具備下列各條件者、甲、在國內外大學或專門學校商科或經濟科畢業、曾讀滿會計學科目二十學分以上、成績優良者、乙、在財政部所認爲合格之企業機關、官廳、公署、或公務機關、充任會計主要職員七年以上、得有成績証明書者、第七條　有左列各項情事之一者、不得爲會計師、一、受禁治產、或準禁治產之宣告者、二、因損害公私財產、受褫職或除名之處分者、三、受破產之宣告、尚未復權者、四、受褫奪公權之處分者、但國事犯已復權者不在此限、五、受五等以上之徒刑者、但國事犯已復權者不在此限、六、有反革命行爲者、七、吸食雅片者、八、依本章程受除名處分後、未滿五年者、第八條　凡依本章程呈請受會計師試驗或審查者、應具呈請書、附以證明第五條或第六條各款之文件、呈由財政部核准、第九條　關於會計師試驗及審查之規則、另定之、受會計師試驗者、應繳試驗及審查費洋二十元、受免試審查者、應繳審查費十元、

第三章　證書

第十條　凡合格於會計師試驗者、或合格於免試審查者、由財政部長發給證書、第十一條　請領證書者、應具呈請書、附繳證書費一百元、呈請財政部核准發給、第十二條　非依本章程領有證書者、不得爲會計師、並不得用會計師之名義、或其他語言文字符號等、表示其爲會計師、

第四章　名簿

第十三條　依本章程核准之會計師、應具呈請書、聲明下列各款、呈請財政部登錄於會計師總名簿、方得開始行使職務、其遇有職務區域、事務所所在地變更時、或任用及辭退會計事務員時、亦同前項名簿、應載明左列各款事項、一姓名、年齡、籍貫、住址、二會計師證書號數、三行使職務區域、及事務所所在地、四會計師事務員之人數、姓名、及略歷、五核准年月日、六登錄年月日、七懲戒、

第五章　權利義務

第十四條　會計師受託辦理職務時、得向委託人約定受取相當之報酬及費用、第十五條　會計師執行職務時、不得兼任官吏、或其他有俸給之公職、但充國會地方議會議員、或執行官廳特令之職務、或充學校教授者、不在此限、第十六條　會計師執行職務時、不得兼營商業、但如與職務無礙、並得會計師公會之許可者、不在此限、第十七條　會計師對於左列事項、不得以會計師名義行使其職務、一、本人兼任公證人時、其所兼職務上應辦理之會計事項、二、本人兼任董事、股東、商業使用人時、其所兼職務上應辦理之會計事項、第十八條　會計師非有正當事由、不得謝絕委託、第十九條　會計師執行職務時、不得發生左列情事、一、不得與非會計師共同行使職務、或使非會計師用本人名義行使職務、但使其會計事務員代理各個事務時、不在此限、二、不得受債權人之委託、三、不得收買職務上所管理之動產或不動產、四、不得宣布辦理職務上所得之秘密、但已經委託人許可者、不在此限、五、不得因玩忽職務、對於受託事件失其相當管理之義務、

第六章　公會

第二十條　會計師集合念八以上、得設立會計師公會、並得聯合各公會設立全國會計師公會聯合會、但一省區內至多僅得設立二公會、會計師非加入公會、不得行使職務、第二十一條　會計師公會置左列職員、一●執行委員五人至十三人、二●監察委員二人至五人、第二十二條　執行委員會、爲辦理事務便利起見、得推出常務委員若干人主持事務、開會時由各常務委員輪值主席、第二十三條　會計師公會、應設定會章、呈請財政部核准、第念四條　會計師公會會章、應規定左列各事項、一●會員之入會與出會手續、二●職員之選舉方法及其職務、三●會員會及職員會之會議方法、四●宗旨事業、五●維持會計師德義之方法、六●其他處置會務之必要方法、

第七章　懲戒

第二十五條　會計師有違反本章程及會計師公會會章之行爲者、付懲戒、第二十六條　懲戒由財政部審查後行之、但會計師公會得依其決議呈請之、第二十七條　懲戒分左列四種、一、訓戒、二、千元以下之罰金、三、三年以下之停職、四、除名撤銷證書、第二十八條　本章程自公佈日施行、

（二）會計師覆驗章程

第一條　凡會計師註冊章程第六條第二款須經覆驗之會計師、均依本章程呈請覆驗、第二條　呈請覆驗者、應具呈請書、並附具左列文件、呈請國民政府財政部覆驗之、一會計師證書、二國民黨黨證或入黨証明文件、三並無會計師註冊章程第七條規定各項情事之証明書、第三條　呈請覆驗者、應繳覆驗費五十元、印花稅二元、但覆驗不合格者、發還其印花稅、第四條　財政部受覆驗呈請書時、由主管司審查附具意見書、呈報財政部長、第五條　覆驗合格時、由財政部發給覆驗合格證書、將該會計師、列入會計師總名簿、第六條　覆驗期間、定爲六個月、自本章程公布施行之日起、開始覆驗、倘逾期不呈請覆驗者、其會計師資格、即歸消滅、第七條　會計師覆驗合格或不合格、以及覆驗逾期消滅資格時、財政部以財政公報公布之、第八條　本章程自公布日施行、

市況

米市

[illegible]	[illegible]

雜糧

[illegible]	[illegible]

走頭

[illegible]	[illegible]

麵粉

[illegible]	[illegible]

糖市

[illegible]	[illegible]

大連油荳餅

[illegible]	[illegible]

神戶雜糧

[illegible]	[illegible]

▲漢冶萍公司 昨日生鐵市價表

滿一百噸　四三·〇　兩錢
滿五百噸　四二·〇　四一·五　兩錢
滿一千噸　四一·〇　兩錢
上海無現貨
上海無現貨
▲本公司浦東碼頭交貨
碼頭二號三號馬丁

交易所市價表

金市

[illegible]	[illegible]

華商證券

[illegible]	[illegible]

雜市

[illegible]	[illegible]

上海證券物品

[illegible]	[illegible]

荳餅油餅

[illegible]	[illegible]

棉紗

[illegible]	[illegible]

外埠 無錫金錢市（八月二十三日）

[illegible]	[illegible]

上海銀行公會會員 四明銀行廣告

本銀行開設以來歷有年所總行設在上海北京路口等處以及其他各大埠均有委託代理機關專營匯兌押匯商業往來各種存款儲蓄存款並放款貼現以及一切銀行業務無不手續簡捷誠信優待其有特存項可隨時面議並有最新式堅固保管箱庫專爲顧客租藏貴重物品印有詳章函索即寄如蒙惠顧無任歡迎電話中央三九八六中三九九六中四六〇〇

上海銀行公會會員 商辦廣東銀行有限公司廣告

本銀行商辦在香港註冊依法定資本金香港洋一千萬元已收足八百六十餘萬元另存公積金八十五萬圓總行設在香港分行設於上海紐約舊金山廣州濱角漢口及代理處天津北京日本小呂宋南洋等處專做銀行業務及儲蓄一切交易格外克己如蒙惠顧無任歡迎上海分行地址在租界寗波路八號電話中央一七七六號一七七七號一七七八號

中華滙業銀行廣告

本銀行在財政農商部註冊依本年一月二十二日臨時股東總會之決議改定資本爲銀元五百萬元五百萬元金圓五百萬圓公積及前期盈存金圓三百二十八萬八千餘圓專營國內外匯兌及各種存放款項抵押貼現跟單押匯買賣生金銀等一切業務總行設在北京分行設於天津漢口香港長春奉天大連哈爾濱東京大阪神戶上海等處 北京 天津 漢口 青島 福州 廈門 汕頭 南昌 濟南 長沙 蘇州 杭州 通商口岸各大埠如蒙賜顧請駕臨福州路一號西首電話中央一九四五一九四四 有分行設於……

中國通商銀行廣告

本銀行創辦於清光緒二十二年招集商股資本額定規銀二百五十萬兩公積金規銀一百九十餘萬兩設總行於上海法租界十六鋪七十號及虹口乍浦路八號等處專營銀行業務各種存款抵押信用各種放款匯兌押匯及商業往來等一切銀行業務分行於甯波江北岸上海法租界十六鋪七十號及虹口乍浦路八號等處專營定期活期各種存款抵押信用各種放款匯兌押匯及商業往來等一切銀行業務定期活期儲蓄存款如蒙惠顧無任歡迎（電話）總行中央五九三二六八八分行虹口北二六八八南市分行中六九八一電報掛號三七七三

註冊商標

調味精粉

味の素

（味之素）

留意

味の素有下邊印出來的瓶子與罐頭兩樣瓶貨必鑿紙盒上下刷封紙罐封錫貨底下必銲上鏡形銕具以捲取銕帶開蓋不然是一概假貨啣

這話什麼意思呢　就是近來有無恥之徒羨慕味の素的盛名　僞造本號招牌貨物沿門投售希圖砥砆亂玉　可是一分錢一分貨的理　歹貨雖然價錢賤点兒並沒有眞貨味の素的効力所以價賤的貨倒是不賤價了　諸君惠顧請認明蛋形美人牌並味の素字樣　好爲免受欺負

C—138